O Matutino de Maior Tiragem da Capital da República

TEMPO — Previsões no Distrito Federal até 2 horas amanhã. Tempo — Instável. Temperatura — Estável. Ventos — Do S ao E, frescos.

TEMPERATURAS MAXIMAS E MINIMAS DE ONTEM: Santa Cruz, 27.2-19.2; Barão da Taquara, 25.4-15.6; Penha, 26.7-16.8; Bangu, 25.8-16.8; Barão de Corumbá, 25.6-18.2; Jardim Botânico, 24.4-15.2; Ipanema, 24.7-17.6; Pão de Açúcar, 24.7-18.1; Praça 15, 26.9-22.1; e, Laranjeiras, 26,0-21.5.

Diário de Notícias

RIO DE JANEIRO
Sábado, 24 de Setembro de 1955

Fundador: ORLANDO RIBEIRO DANTAS

Rua da Constituição, 11
Telefone: 42-2910 (Rêde interna)

Fundado em 1930 — ANO XXVI — Nº 10 088

Propriedade da S. A. DIÁRIO DE NOTICIAS. O. R. Dantas, presidente; Manuel Magalhães Machado, tesoureiro; Aurélio Silva, secretário.

ASSINATURAS: Ano, Cr$ 300,00; semestre, Cr$ 150,00; trimestre, Cr$ 80,00. EXTERIOR — Cr$ 320,00.
Rep. S. Paulo, W. Farinello - S. Bento, 220, 3º, T. 32-1512

ED. DE HOJE: 2 SEÇÕES, 16 PÁGS. — Cr$ 1,50
INTERIOR: Cr$ 2,00

PRESTOU JURAMENTO O GENERAL LONARDI

A PRIMEIRA RADIOFOTO DE LONARDI COMO PRESIDENTE DA ARGENTINA

BUENOS AIRES — O major-general Eduardo Lonardi (à direita), presta o juramento como presidente provisório da Argentina ante o escrivão-mór do govêrno, Enrique Garrido (à esquerda). A cerimônia foi realizada hoje, à tarde, na Casa Rosada. Um clima de alegria reina em todo o país pela queda do govêrno de Juan Perón. — (Radiofoto da U. P.)

Trezentas Mil Pessoas Aclamaram o Novo Presidente da Argentina

IMPORTANTE DISCURSO À NAÇÃO

BUENOS AIRES, 23 (U. P.) — O presidente provisório da Argentina, general Eduardo A. Lonardi, prestou juramento do cargo às 13h12m de hoje, no Salão Branco da Casa Rosada (Palácio do Govêrno). Assim que chegou à Casa Rosada, o general Lonardi se dirigiu ao gabinete presidencial, onde o aguardava o cardeal-primaz da Argentina, Dom Santiago Luis Copelli. Dali, ambos passaram ao Salão Branco, onde se realizou a cerimônia de juramento.

● Termos do Juramento

O escrivão nacional, José Garrido, leu o artigo 81 da Constituição, pelo qual Lonardi jurou, com a mão sôbre a Bíblia. O novo mandatário disse: «Eu, Eduardo A. Lonardi, juro por Deus, Nosso Senhor, e êstes Santos Evangelhos, desempenhar com lealdade e patriotismo, meu cargo de presidente da Nação e observar e fazer observar fielmente a Constituição argentina. Se assim não o fizer, que Deus e a Nação de mim o exijam».

Depois do juramento, o presidente recebeu a faixa e o bastão presidenciais, para a seguir falar à nação.

CHEGA O ALMIRANTE ROJAS

Pouco antes da chegada do novo presidente, chegou ao pôrto de Buenos Aires, no cruzador «General Belgrano», o almirante Isaac Rojas, comandante da esquadra revolucionária. Êste chefe se dirigiu imediatamente em automóvel ao aeroporto, para receber o presidente provisório. Quando êste desceu do avião, abraçaram-se efusivamente. Juntos se dirigiram em automóvel para a Casa Rosada, passando pelas ruas engalanadas com bandeiras nacionais. Calcula-se que na praça de Mayo e ao longo do trajeto percorrido pela comitiva presidencial havia umas 300.000 pessoas, que vivavam, até enroquecer, as novas autoridades.

Quando um locutor anunciou que Lonardi estava prestando juramento, o povo na Plaza de Mayo prorrompeu em delirantes aclamações enquanto os sinos das igrejas replicavam e os bar-

(Conclui na 4ª pág. 1ª col.)

EXILADOS QUEREM LIVRE CIRCULAÇÃO

Amizade ao Uruguai

MONTEVIDÉU, 23 (U.P.) — Os exilados argentinos pediram ao presidente provisório Eduardo Lonardi, da Argentina, o restabelecimento da «livre circulação de pessoas entre a Argentina e o Uruguai».

A mensagem a respeito diz: «A Junta de Exilados espera, depois desta jornada triunfal, o retôrno da Argentina à vida democrática e à fraternidade americana. A Junta solicita um ato de amizade para com o povo uruguaio que resistiu, durante 10 anos, às ameaças e seduções da ditadura. Pedimos que se restabeleça a livre circulação de pessoas entre os dois países».

PONTOS FUNDAMENTAIS DO DISCURSO LONARDI

Eliminados os Contratos Com a Standard

BUENOS AIRES, 23 (A. F. P.) — Logo após sua posse como presidente provisório da República, o general Eduardo Lonardi assomou à sacada do Palácio do Govêrno e fêz importantes declarações, sintetisando os objetivos de seu govêrno, e cuja súmula é a seguinte:

GOVERNO DE TRANSIÇÃO

1 — «Meu govêrno não permanecerá no poder mais tempo que o exigido pelas circunstâncias. Meu programa de govêrno pode resumir-se em poucas palavras: reinado do Direito e da Justiça.

Manteremos as leis justas, mas emendaremos as que não o são.

Se tivermos que enfrentar problemas complexos e difíceis, faremos apelo aos homens de talento e de honestidade reconhecida.

DEFESA DA MOEDA

2 — Em matéria econômica, meu desejo é pôr têrmo à inflação, reduzir as despesas públicas ao estrito mínimo, defender nossa moeda.

Na ordem jurídica, respeitaremos a palavra empenhada, assim como os tratados existentes.

LIBERDADE DE IMPRENSA

3 — Restabeleceremos imediatamente a liberdade de imprensa, de reunião e de associação. Nada é mais triste que uma imprensa padronisada, adulando o govêrno.

Nenhuma sanção será tomada contra os que criticarem a nossa ação.

Eu vos dou a garantia de que nenhum país do mundo gosará liberdade de imprensa

(Conclui na 2.ª página)

PERÓN JÁ NÃO É Uma Preocupação

Declara Lonardi

BUENOS AIRES, 23 (A. F. P.) — Perón não me preocupa, mas impedi-lo-ei de recomeçar a prejudicar o país. Se, algum dia, o ex-presidente se apresentar como um argentino qualquer, gozará de todas as garantias e direitos estabelecidos pela Constituição, respondeu o general Lonardi, presidente do govêrno provisório, a um jornalista que lhe perguntou se o novo govêrno pensava em mandar julgar o general Perón.

Numa entrevista à imprensa, realizada em Córdoba, o general Lonardi afirmou de novo que o govêrno respeitará os acôrdos internacionais, comerciais e financeiros assinados pelo govêrno anterior. Além disso, o presidente declarou que pensava realizar novas eleições no mais curto espaço de tempo, mas não antes que as listas eleitorais tivessem sido cuidadosamente revistas para evitar possíveis fraudes.

Molotov Não Quer o Japão na ONU

NAÇÕES UNIDAS, (Nova York), 23, (AFP) — O sr. Molotov declarou hoje, ao sair da Assembléia, que o Japão não fazia parte dos dezeseis países que teriam sua admissão à ONU apoiada pela URSS.

BUENOS AIRES — Em frente à sede da organização feminina peronista, uma multidão enraivecida ateou fogo a um montão de retratos de Perón e de folhetos de propaganda peronista, arrojados à rua através das janelas. — (Radiofoto da U. P.)

PRISÃO PARA OS DEPUTADOS E SENADORES PERONISTAS

AGUARDA PERÓN SALVO CONDUTO PARA ASSUNÇÃO

Reconhecem o Chile e a Espanha o Novo Govêrno

BUENOS AIRES, 23 (U.P.) — Nos círculos parlamentares se informou que o govêrno provisório ordenou a prisão de todos os ex-senadores e ex-deputados peronistas. A notícia não pôde ser confirmada ainda. Todos êsses parlamentares renunciaram segunda-feira última, juntamente com o presidente Perón, mas um dos primeiros atos do novo govêrno foi decretar a dissolução do Congresso, como prelúdio da convocação de novas eleições.

PERÓN AGUARDA SALVO CONDUTO

BUENOS AIRES, 23 (U.P.) — O ex-presidente Juan Domingo Perón continua na pequenina canhoneira «Paraguai», aguardando o salvo-conduto e a possível chegada da «Humaitá», unidade naval gêmea da primeira, a fim de partir para Assunción.

E' óbvio, pelas declarações que o presidente provisório Eduardo Lonardi fêz ontem à noite em Córdoba, numa entrevista coletiva com a imprensa, que será concedido salvo-conduto ao ex-ditador para deixar a Argentina.

Apezar das exigências do toque de recolher e do estado de sítio, foi anunciado na manhã de hoje que, amanhã e domingo, haverá futebol e corridas de cavalos.

Chegaram ontem a Buenos Aires mais de 100 jornalistas, fotógrafos e radialistas do Brasil, Estados Unidos e Uruguai.

O Partido Socialista projeta realizar um comício na Plaza de Mayo «em honra da libertação argentina», esperando que uma multidão acorra àquele logradouro público buenairense.

E' interessante observar que o presidente provisório, um homem de vida simples, continuará residindo em seu modesto apartamento na Calle Junca, mas espera-se que utilizará o gabinete presidencial da Casa Rosada, o qual, segundo informação extra-oficial, é a peça que menos sofreu quando o palácio foi bombardeado durante

(Conclui na 7ª pág. 4ª coluna)

Nomes Para o Novo Gabinete Argentino

BUENOS AIRES, 23 — Segundo os círculos autorizados, o novo gabinete argentino poderia incluir as seguintes personalidades: — ministro do Trabalho, dr. Alfredo L. Palacios; Economia, dr. Zavala Ortiz; Exército, J. J. Uranga; Relações Exteriores, Vicente Solano Lima.

Será Transportado o Corpo do Embaixador Caio de Melo Franco Por Avião do Brasil

PARIS, 23 (AFP) — Depois do falecimento do embaixador do Brasil na França, sr. Caio de Melo Franco, o govêrno francês oferecera à Embaixada do Brasil transportar os restos mortais do diplomata para o Rio de Janeiro, num avião da «Air France».

O govêrno brasileiro agradeceu ao govêrno francês o seu oferecimento e resolveu, em homenagem à memória do embaixador, enviar uma «Fortaleza Voadora» militar brasileira, para efetuar êsse transporte. Portanto, será um aparelho da aviação militar brasileira, um «B—17», que fará o transporte. O aparelho, comandado pelo major aviador José Maia, chegará a esta capital, a 27 do corrente e regressará com o corpo do embaixador na quinta-feira, dia 29, logo após a realização das solenes cerimônias funebres que serão celebradas, às 11 horas, na igreja de St. Pierre de Neuilly. Depois do desfile das tropas diante do corpo do embaixador, o caixão será levado para o aeródromo de Orly e embarcado no «B—17».

A viúva Caio de Melo Franco deixará esta capital no mesmo dia para o Brasil, num aparelho da «Panair do Brasil», acompanhada pelo professor Carlos Chagas, cunhado do extinto embaixador.

Não Desejam os Militares Brasileiros a Ditadura

Mas a Eleição de Juscelino Provocaria Por Certo Reações

ARTIGO DO «ECONOMIST», DE LONDRES

LONDRES, 23 (AFP) — «Os eleitores brasileiros que irão às urnas no dia 3 de outubro têm sôbre os ombros pesada responsabilidade», afirma hoje o «Economist». Estudando a situação do Brasil às vésperas das eleições, acentua o semanário: «O homem da rua terá maior responsabilidade que habitualmente, porque, votando, poderá pronunciar-se a favor ou contra a manutenção da paz e da calma reinante no Brasil. Ainda não é certo que lhe permitam exercer os seus direitos eleitorais. Mas, se o deixarem votar e se votar, como o exército e numerosos brasileiros temem, o resultado poderia ser a eleição do sr. Kubitscheck e a ressurreição do espírito do regime de Vargas. Eis um resultado que o

(Conclui na 7ª pág. 3ª coluna)

ABOLIDA NA COLÔMBIA A CENSURA À IMPRENSA

BOGOTÁ, 23 (A. F. P.) — O govêrno colombiano levantou a censura que há muito tempo dominava a imprensa colombiana.

MAS DEVEM OS JORNAIS SER BEM COMPORTADOS

BOGOTÁ, 23 (A. F. P.) — Foi promulgado um decreto instituindo penas indo até 10.000 pêsos de multa pela publicação: 1) de insultos contra o presidente da República ou chefes de estado das Nações amigas; 2) notícias concernentes à ordem pública; 3) notícias tendenciosas ou falsas podendo por em perigo a economia nacional.

SÍNTESE INTERNACIONAL

● Teve-se a possibilidade de nova greve dos estudantes na Guatemala, em conseqüência da prisão do professor Salvador Bucaro, que foi acusado «de insultar o presidente».

● Chegou a Nova York, ontem, a bordo do vapor «Ile de France», o sr. Antoine Pinay, ministro do Exterior da França.

● Tornou-se oficial, ontem, a adesão do Paquistão ao Pacto de Bagdá em conseqüência da apresentação, ao Ministério do Exterior do Iraque, dos instrumentos de ratificação.

● Porta-voz do Ministério do Exterior de Nova Delhi, qualificou de «absolutamente destituída de fundamento», a notícia de fonte estrangeira, segundo a qual a Índia teria sido solicitada a tornar-se membro permanente do Conselho de Segurança».

● O consulado dos Estados Unidos em Nicosia, Ilha de Chipre, foi fortemente guardado, como medida de prevenção contra qualsquer demonstrações de hostilidade, pelo fato de as Nações Unidas haverem rejeitado o apêlo grego, no sentido do atendimento das reivindicações sôbre o Chipre.

● O deputado socialista Carlos Schmidt declarou em Bonn, que os prisioneiros de guerra alemães, ainda na Rússia, já foram transportados para campos de repatriação, onde aguardam o momento de ser trazidos para a Alemanha.

● Os Estados Unidos concordaram em Genebra continuar suas conversações com a China comunista, sôbre questões políticas e comerciais, pendentes da libertação de cidadãos norte-americanos em poder dos vermelhos chineses.

● A Grã-Bretanha iniciou, sôbre o Mar do Norte, importantíssimo exercício aéreo, destinado a testar as suas defesas antiaéreas contra aviões inimigos portadores de bombas atômicas.

(Desp. da UP e AFP)

OLHOS — Dr. Gervais
DOENÇAS E OPERAÇÕES
Rua Gonçalves Dias, 30 — 6º andar — Telefone: 22-7968.

Libertados os Presos na Argentina

BUENOS AIRES — Presos políticos são libertados pelo povo, depois do triunfo da revolução. Na foto, o ex-deputado dr. Santiago Nadelman abandonando a Penitenciária Nacional, sendo carregado nos braços do povo. — Foto INP.

DITADURA NA COLÔMBIA EM MOLDES TRADICIONAIS

Proibida a Central Operária Peronista

BOGOTÁ, 23 — (U.P.) — O Ministério do Trabalho da Colômbia cancelou o status legal da Confederação Nacional de Trabalhadores (CNT), filiada a Central Trabalhista Peronista Atlas, mas a medida foi, acidentalmente, coincidente com a queda do presidente argentino Juan Peron. A hierarquia católica dêste país havia censurado há mêses a orientação política da «CNT» e proibido aos católicos que se filiassem à ela. Isto indica que a ditadura pretende aliar-se à Igreja, enquadrando-se em moldes tradicionais.

Os comentários da imprensa sôbre a situação na Argentina coincidem em que a campanha contra a Igreja Católica naquele país assinalou o começo do desmoronamento da ditadura peronista.

O jornal «La Republica» diz que «o trágico e irremediável crepúsculo da ditadura peronista constitui uma boa notícia para todos os países da América».

O «Diário Gráfico», por sua vez, opinou que «dificilmente se pode sustentar um regime de injustiça, despotismo e arbitrariedade sôbre a volúvel adesão de uns poucos».

Vários jornais apontam o ocaso de Peron como uma lição para a América.

Lucero Encontra-se na Embaixada da Nicarágua

BUENOS AIRES, 23 (U. P.) — O general Franklin Lucero, ex-ministro do Exército, encontra-se asilado na Embaixada da Nicarágua, segundo informaram fontes diplomáticas.

Jerônimo Remorino na Embaixada Chilena

SANTIAGO DO CHILE, 23 (U. P.) — Anuncia-se oficialmente que o ex-ministro das Relações Exteriores, sr. Jerônimo Remorino, está asilado na Embaixada chilena, na capital argentina.

Um Milhão de Pessoas Saudou o Novo Presidente da Argentina

Raul Prebisch, o Novo Ministro da Fazenda

BUENOS AIRES, 23 — (De Ornaldo Carrena, enviado especial do «Diário de Notícias» — Via Western). A maior manifestação popular de tôda a história argentina consolidou hoje definitivamente a revolução. Um milhão de pessoas, espontâneamente, encheu a praça e avenida de Mayo e ruas circunvizinhas. E' importante assinalar que ao contrário do que acontecia com as manifestações peronistas esta manifestação não teve transporte grátis ou outro estímulo além do sincero desejo do povo em nela participar. Havia o receio de que a manifestação não pudesse manifestar-se devido a atentados dos elementos da Aliança Libertadora. O exército, porém, realizou batidas em diversos bairros, enquadrando a polícia sôbre a qual havia algumas desconfianças de fidelidade ao regime anterior. Pude colher todos êstes dados ao assistir a reuniões do comando civil revolucionário onde foram amplamente debatidos. Havia um certo sentimento de inseguança

(Conclui na 6ª pág. 1ª coluna)

Impedida Pelo Tiroteio a Venda dos Jornais

ROSÁRIO, Argentina, 23 (U. P.) — Os jornais de Rosário informaram que esta tarde havia tantos tiroteios na cidade, que não puderam distribuir suas edições vespertinas. Seus diretores disseram que teria sido perigoso para os meninos a circulação pelas ruas.

Prisioneiros Alemães Libertados Por Moscou

BERLIM, 23 (AFP) — A agência «D. P. A.», da Alemanha Ocidental, anuncia que chegou hoje de manhã a Francfort o primeiro grupo de civis e militares alemães libertados pela União Soviética, na conformidade do acôrdo realizado entre o chanceler Adenauer e o marechal Bulganin.

HARMONIA FUTURA PARA A ARGENTINA

ARTIGO DO «OSSERVATORE ROMANO»

CIDADE DO VATICANO, 23 (U. P.) — O jornal da Santa Sé — Osservatore Romano — manifesta hoje a esperança de que a revolução argentina seja acompanhada de «uma harmonia futura». Em seu primeiro comentário, na primeira página, sôbre a deposição do regime peronista, o jornal diz: «Deus queira que a furia da discordia de ontem se converta na promessa de harmonia para o futuro. Tôda guerra causa danos, mesmo que seja uma injustiça comprovada e existe grande perigo de que os

(Conclui na 7ª pág. 3ª coluna)

Peru e Chile Reconhecem o Novo Regime Argentino

BUENOS AIRES, 23 (U. P.) — O govêrno do Peru anuncia ter reconhecido o novo regime da Argentina. O Ministério do Exterior desta capital recebeu a comunicação do govêrno peruano a respeito.

BUENOS AIRES, 23 (U. P.) — A embaixada do Chile anuncia que o govêrno de seu país decidiu continuar mantendo relações diplomáticas com o novo regime da Argentina.

RESTOS DA SÉDE DA A. L. N.

BUENOS AIRES — Completamente arrasado ficou o edifício da Aliança Libertadora Nacional, depois de ter sido atingido por inúmeros disparos de tanques das fôrças de segurança do novo govêrno argentino. — (Foto INP)

DISPOSTA A RÚSSIA A ACEITAR EM TESE O PLANO DO PRESIDENTE EISENHOWER

NOVA YORK, 23 (De Jacques Edinger, da «France Presse») — Parece que a União Soviética está a ponto de aceitar, em tese, as propostas norte-americanas de contrôle aéreo e de trocas de informações militares.

A carta enviada pelo marechal Bulganin ao presidente Eisenhower, em resposta direta ao plano exposto em Genebra pelo chefe do Govêrno norte-americano, constitui, com efeito, sob uma forma matizada, uma declaração precisa da aceitação condicional, pela União Soviética, do plano norte-americano, declarava-se, à tarde, nos círculos bem informados.

A mensagem que foi entregue a Eisenhower no Colorado, comunicada pelos embaixadores soviéticos aos governos de Paris e de Londres e da qual uma cópia foi ontem transmitida às delegações ocidentais e à subcomissão de desarmamento pela representação dos Estados Unidos na ONU, foi redigida, declara-se nos mesmo meios, em têrmos muito amistosos. Mas recorda as propostas soviéticas expostas várias vêzes pelo sr. Sobolev durante as discussões das últimas semanas.

O marechal Bulganin insiste, declara-se nos círculos bem informados, na necessidade de ligar qualquer plano de contrôle a um plano de desarmamento. Salienta especialmente que o plano de desarmamento deve incluir ao mesmo tempo as propostas soviéticas repetidas pelos planos francês e britânico sôbre a redução dos armamentos clássicos e das fôrças armadas e sôbre a proibição das armas atômicas e um sistema de contrôle.

LEIA HOJE

— NOVAMENTE FOCALIZADO NA CAMARA DOS DEPUTADOS, O DESCALABRO DA ADMINISTRAÇÃO KUBITSCHEK — Debates sôbre integralismo e fascismo na sessão de ontem — 1ª Seção, 3ª página.

— HOJE NO NORDESTE E AMANHÃ NO SUL, JUAREZ E MILTON CAMPOS — O candidato da F. R. N. desfaz intrigas junto à Maçonaria — 1ª Seção, 3ª página.

— DEVEM SER REVISTOS OS PROVENTOS DOS INATIVOS — Não terão gratificação de risco de vida os policiais — 1ª Seção, 2ª página.

— AMPLIAÇÃO E RECONSTRUÇÃO DA REDE DE ESGOTOS DA CIDADE — Estará em Madureira uma das maiores estações de tratamento do mundo — 2ª Seção, 1ª página.

— ENTREGUE, SOLENEMENTE, AO DR. BERNHARD ZONDECK O TITULO DE «CIDADÃO CARIOCA» — Homenagens da cidade ao eminente ginecologista — 1ª Seção, 3ª página.

Crônica de Joel Silveira

DOIS CRIMES

LEITORES, uma dezena dêles, perguntam-me o que acho da carta do deputado Bandeira de João Goulart. Se é ou não autêntica. Repito aqui o que já disse, dias atrás, no programa de Hélio Fernandes, na TV-Rio, em resposta a uma pergunta que me veio do auditório. Não quero discutir a autenticidade da carta. Dizê-la falsa ou verdadeira, é coisa que compete ao general Maurell, que me dizem ser homem honesto e equilibrado. Estou certo de que a comissão de inquérito, presidida pelo general Maurell, dará a última palavra a respeito, e estou mais certo ainda de que essa palavra será imparcial e, por conseguinte, definitiva.

Mas, se parto da premissa de que a carta é autêntica, diante de mim logo se configura um novo crime: o crime da sonegação do documento. Datado de 1953, êle só aparece em 55. Quem o escondeu por tanto tempo? Quem o omitiu à justiça e, mais, à consideração da opinião pública? Por que não foi êle, logo que sequestrado, tornado público e entregue à justiça competente?

* * *

Meu ponto de vista é êste: se a carta é autêntica, o sr. João Goulart cometeu crime de lesa-pátria, deve ser julgado. Mas julgado também, por crime de igual gravidade, deve ser aquêle que, de posse de documento tão comprometedor, escondeu-o, trancou-o a sete chaves e sòmente agora, quando a temperatura eleitoral atinge o máximo, lança-o no jôgo sucessório com a ênfase calculada de quem, de posse do naipe decisivo, viesse escondendo-o por detrás das artimanhas de um longo «bluff». Uma prova de traição à Pátria não se esconde ou se arquiva, burocràticamente, para utilização futura, utilização de circunstância com a qual se pretenda menos julgar um culpado do que inutilizar um político. Trata-se de sonegação criminosa — e creio que, se julgamento vai haver, e se nêle se prova a autenticidade da carta, também o que a escondeu durante dois anos deve sentar no banco dos réus ao lado do sr. João Goulart, e, como êste, receber o castigo merecido.

Devem Ser Revistos os Proventos Dos Inativos

NÃO TERÃO GRATIFICAÇÃO DE RISCO DE VIDA OS POLICIAIS

DECISÕES DO TRIBUNAL DE CONTAS

O MINISTRO da Justiça comunicou ao Tribunal de Contas que autorizara nos têrmos do Código de Contabilidade Pública, até o limite de dez milhões de cruzeiros, o pagamento da gratificação de 40%, por risco de vida, concedida em recente decreto, aos servidores do Departamento Federal de Segurança Pública.

Aquela Côrte entretanto resolveu deixar de anotar a comunicação porque o disposto no referido decreto não tem assento em lei.

Quanto ao Plano SALTE, o Tribunal, ante a decisão proferida em uma das suas últimas sessões, resolveu que se distribuísse a um auditor a comprovação das despesas à conta dos suprimentos pertinentes aos exercícios de 1949 a 1951 e que no exame dessa comprovação fique também assente que o administrador do Plano é o responsável pelas despesas da administração.

PROVENTOS DE INATIVOS

Decidiu ainda o Tribunal que, no julgamento das concessões feitas a inativos de reajustamentos de proventos, com fundamento na lei n. 1.0350, de 3-1-1950, fôssem levadas em conta para aquêle efeito as reclassificações de cargos ou funções em face da legislação atinente à reestruturação de carreiras ou série funcionais.

Cotação do Café e Cacau no Mercado de Nova York

NOVA YORK, 23 (U. P.) — O café Santos «S», para entregas futuras, fechou hoje entre 45 pontos de baixa e 65 de alta. Foram vendidos 217 contratos.

O tipo «B» fechou em alta de 45 pontos, tendo sido vendidos 47 contratos. O tipo «M» fechou de 30 a 55 pontos de alta, vendendo-se 34 contratos.

No mercado para entrega imediata, o Santos 4 cotou-se a 58 centavos de dólar a libra-pêso, baixando 1/2 centavo. Os cafés colombianos, cotaram-se a 74 centavos de dólar a libra-pêso, acusando uma baixa de 1/2 centavo.

— A Bôlsa do Cacau cotou hoje a Bahia Superior a 31,32 centavos de dólar a libra-pêso, com alta de 9 pontos.

Contra as Publicações Licenciosas e a Favor do Verdadeiro Humorismo

IMPORTANTE PROPOSIÇÃO DE APOIO AO JUIZ DE MENORES

Congresso Nacional de Jornalistas

O VI CONGRESSO Nacional de Jornalistas, recentemente reunido em Belo Horizonte, teve oportunidade de aprovar, entre outras matérias de interêsse da classe e da dignificação da profissão de jornalista, várias moções de combate ao mau emprêgo da imprensa. Entre essas figurou a seguinte, subscrita pelos jornalistas Hélio Damante, da delegação de São Paulo, e frei Martinho Penido Bournier, O.P., da delegação de Minas Gerais:

"O VI Congresso Nacional de Jornalistas, reunido em Belo Horizonte, Considerando que, conforme o demonstrou o professor Pierre Monbeig em seu livro: "Brasil", cêrca de 50% da população brasileira são constituídos de jovens até 21 anos de idade; considerando que o comércio de publicações licenciosas equivale ao tráfico dos tóxicos e como êle não pode ser tolerado; considerando que a liberdade de imprensa, a mais bela das conquistas democráticas, não pode ser invocada para servir de capa a êsse equívoco negócio e que a mesma liberdade não se deve confundir com a licença e muito menos com a licenciosidade; considerando que o rótulo do humorismo é o preferido para a veiculação de tais publicações, e que assim se vem desvirtuando o alto e necessário lugar que o humorismo, em particular sob a forma de "charge" ou caricatura, sempre ocupou na imprensa brasileira; considerando que o sistema de distribuição — poderosa máquina que pode inclusive ser usada contra a liberdade de imprensa — vincula os proprietários de bancas de jornais aos interêsses organizados dos traficantes da moral pública; considerando, finalmente, que ao Poder Judiciário cabe, nos têrmos da Constituição da República, dar remédio a êsse estado de coisas;

Resolve, ouvido o plenário:

1 — Manifestar seu apoio ao dr. Lúcio Cintra do Prado, juiz de Menores da comarca de São Paulo, pela forma com que decidiu enfrentar o problema, nos têrmos de sua portaria de 24 de agôsto de 1955;

2 — Dirigir-se, através de sua Comissão Permanente, aos diretores de jornais e revistas e respectivos Sindicatos de classe, recomendando a criação de seções reservadas à caricatura e à "charge", restaurando-se em sua plenitude essa tradição da velha imprensa brasileira e assegurando às vocações artísticas um campo de pleno e sadio desenvolvimento, a serviço do povo;

3 — Dar a esta resolução a mais ampla divulgação, comunicando-a às altas autoridades da República e ao juiz de Menores da comarca de São Paulo."

Estudos Sôbre Distribuição e Industrialização do Pescado

TÉCNICOS PORTUGUÊSES EM PESCA VISITARÃO O NORTE

BARCOS PARA OS PESCADORES

OS técnicos portuguêses, integrantes da Missão que há cêrca de um mês se encontra em nosso país, visitaram a Caixa de Crédito da Pesca, em companhia do comandante Pinto Guimarães, da Marinha de Guerra brasileira. Na ocasião, o superintendente da Caixa, sr. Orlando de Almeida, fêz uma exposição sôbre as atividades da mesma, quer no campo do auxílio e incremento da pesca, quer no terreno da assistência médico-social, atividades realizadas coordenadamente com a Divisão de Caça e Pesca.

Também estêve presente o diretor da D.C.P., sr. Ascânio Faria, que prestou esclarecimentos a respeito dos trabalhos daquela Divisão do Ministério da Agricultura.

Foram examinados problemas relativos à pesca pròpriamente dita, à instalação de entrepostos e frigoríficos e de salgas-modêlo e ao financiamento da construção de barcos destinados aos pescadores do Nordeste.

EXCURSÃO AO NORTE

Dois membros da Missão portuguêsa, os srs. Antônio Duarte Silva, que a chefia, e Castelo Branco, seguirão no próximo dia 26 para o Norte do país, iniciando uma excursão de estudos pelo Amazonas. Em Manaus entrarão em contacto com o sr. Tôrres Botelho, técnico da FAO e especialista no preparo de produtos e subprodutos de pescado.

Os técnicos visitarão os centros de produção de pirarucu, no Alto Amazonas, sobretudo a região de Tefé, a fim de contribuirem na escôlha do local para localização definitiva da salga-modêlo que a Divisão de Caça e Pesca vai construir naquela região, visando a melhoria das condições de industrialização daquele peixe. Com os beneficiamentos programados, há possibilidade de que o pirarucu tenha a sua produção duplicada.

Em Belém, Natal e Salvador, serão estudadas as condições da pesca regional e da distribuição e industrialização do pescado.

Em São Luís, os portuguêses visitarão as instalações da firma Kleimberg, destinadas ao congelamento do produto, enquanto que, na Paraíba, êles terão oportunidade de conhecer e examinar a base de pesca da baleia, situada no pôrto de Cabedelo.

A visita a Pernambuco terá como finalidade, além dos estudos sôbre as condições da pesca e da industrialização do pescado, os quais serão efetuados em todo o Norte, o exame das atividades da Escola de Pesca Tamandaré e da pesca de atum (albacora), que vem sendo feita pela D.C.P., com a colaboração do técnico Albert Lee, da FAO.

WASHINGTON ESPERAVA A POSIÇÃO DE LONARDI ANTE O PETRÓLEO

Prefácio a Uma Política Nacionalista

WASHINGTON, 23 — (AFP) — A indicação de que o novo govêrno argentino não ratificará o acôrdo sôbre a exploração do petróleo argentino, feito com a «Standard Oil of Califórnia», e assinado pelo ex-presidente Perón, não causou surprêsa nos meios políticos e financeiros desta capital. Foi em seu discurso, quando prestava juramento na qualidade de presidente provisório da Argentina, que o general Lonardi declarou que a Argentina «empreenderá, com seus próprios meios», a exploração das novas jazidas de petróleo.

O contrato com a «Standard Oil of Califórnia», que o Parlamento argentino devia ratificar a 30 do corrente, tinha sido violentamente atacado pelos elementos da oposição ao peronismo, elementos sôbre os quais o novo govêrno espera apoiar-se.

Considera-se, pois, nesta capital, que mesmo se o novo govêrno argentino estivesse de acôrdo com o princípio de uma colaboração com firmas privadas norte-americanas, os seus amigos já estavam antecipadamente ligados, no que concerne à questão do petróleo.

Os observadores qualificados, desta capital, tendem a crêr que o caso do petróleo é apenas um presságio de uma política econômica nacionalista, por parte do novo govêrno argentino.

Financiamento do Serviço de Abastecimento de Água

VÃO ser executados os serviços de abastecimento d'água dos municípios de Rio Novo do Sul, Espírito Santo, e Santa Cruz de Goiás. Para financiamento das respectivas obras, foram assinados, ontem, dois convênios, no Gabinete do ministro da Saúde, que os subscreveu, pelo govêrno federal. O Espírito Santo estêve representado no ato pelo senador Ari Viana e o Estado de Goiás pelo senador Costa Pereira. Para o município capixaba, o Ministério da Saúde contribuirá com a verba de 600 mil cruzeiros. As obras de Santa Cruz de Goiás estão orçadas em 2 milhões de cruzeiros, devendo o respectivo financiamento ser feito por conta das dotações orçamentárias da Divisão de Organização Sanitária, daquêle Ministério.

CIRURGIA PLÁSTICA REPARADORA
DR. IVO PITANGUY
Comunica que reassumiu sua clínica
AVENIDA N. S. DE COPACABANA, 540 — APTº 601 —
TEL.: 57-6411 — RESIDÊNCIA: — TEL.: 47-5683.

Pontos Fundamentais do . . .

(Conclusão da 1ª pág. 4ª col.)

sa mais autêntica do que entre nós.

AUTONOMIA UNIVERSITÁRIA

4 — No concernente ao ensino, não converteremos nem a escola nem a Universidade em instrumento de propaganda política. Restabeleceremos a autonomia universitária. Na ordem moral, a liberdade de cátedra é sagrada.

5 — Os sindicatos serão livres. As legítimas conquistas dos trabalhadores serão mantidas e aperfeiçoadas. Desejo a colaboração dos trabalhadores. Assim como a dos meus companheiros de armas. Peço-lhes que me concedam a mesma confiança que concediam ao govrno precedente. Em vão os operários procurarão em mim um demagogo, mas podem estar certos de que encontrarão um pai ou um irmão.

CONCORDATA

6 — Na ordem espiritual, nosso país foi sujeito a processos extremamente violentos, que afetaram a consciência de nossas populações. Minha preocupação constante será manter o respeito e as garantias aos direitos da Igreja e da consciência religiosa, de todos, seja qual fôr a crença de cada um. No que diz respeito à religião, sentir-me-ei feliz se a Providência me der a possibilidade de pôr fim ao malentendido mediante a conclusão de uma Concordata, pois não devemos suportar indefinidamente o pêso dos erros passados.

ELIMINADOS OS CONFLITOS COM A STANDARD

Quanto ao problema do petróleo, farei o necessário, a fim de que a Argentina possa empreender, com seus próprios meios, a exploração de novas jazidas. Isto, talvez, acarrete alguma demora, mas será melhor assim, que criar uma situação que possa influir no domínio político.

Concluindo, afirmo que a missão do soldado é, sempre, a de lutar, tanto no tempo de paz como no tempo de guerra, para manter a ordem. Quem, por acaso, tiver a intenção de se enriquecer deve o mais depressa possível deixar as nossas fileiras».

(Segundo os comentaristas ao discurso do presidente Lonardi, a alusão feita pelo chefe do govêrno provisório no referente à influência do domínio político, relativamente ao petróleo, refere-se ao acôrdo com a Standard Oil, da Califórnia, concluído pelo govêrno Perón, e que devia ser ratificado pelo Congresso antes do dia 30 dêste mês).

Sanitarista Italiano Vem Estudar a Malária

GEORGETOWN, 23 (AFP) — O dr. George Giglioli, eminente especialista italiano do tratamento da malária, aceitou o pedido que lhe fêz o govêrno brasileiro, para ir ao Brasil no intuito de estudar a evolução da malária. Seria encarregado de fazer um relatório sôbre os meios de combater essa doença.

Comerciantes autuados pelos fiscais da COFAP

A Fiscalização da COFAP efetuou as seguintes autuações: Panificação e Confeitaria Saleté, rua Catumbi, 34 por estôrvo; Padaria e Confeitaria Flôr do Oriente, rua Frei Caneca, 175, por estôrvo; Café e Bar da Cruz, rua Dr. Lagden, 1, por estôrvo; Panificadora Carioca, rua Catumbi, 109, por estôrvo; Café e Bar Vasco da Gama, rua José dos Reis, 504, por falta de tabela de preços; Bar e Mercearia, rua José dos Reis, 327, por falta de tabela de preços; Armazém Universal, rua José dos Reis, 538, por falta de tabela de preços; Café e Bar Santarém, av. Rainha Elizabeth, 85, por falta de tabela de preços; Panificação Cruzeiro do Brasil, av. N. S. de Copacabana, 1072, por falta de tabela de preços, Tinturaria e Lavanderia, Limpo, av. N. S. de Copacabana, por falta de tabela de preços; Bar São Judas Tadeu, rua Leopoldo Miguez, 107, por estôrvo; Casas Reais, Líquidos e Comestíveis, rua Xavier da Silveira, 76, por majoração de preços; Casa Rolal, av. N. S. de Copacabana, 1106, por falta de açúcar popular; Café e Bar Mocidade, rua Nerval de Gouvela, 31, por falta de tabela de preços; Café e Bar, rua Nerval de Gouvela, 3, por falta de tabela de preços; Armazém Santo Antônio, rua Elias da Silva, 407, por falta de açúcar popular; Armazém São Jorge, rua João Barbalho, 345, por falta de açúcar popular; Café e Bar Garoto de Bonsucesso, av. Teixeira de Castro, 194, por falta de tabelá de preços; Café e Bar Glorioso rua Professor Clemente Ferreira, 1874, por falta de tabela de majoração de preços; Abel Gomes, (barbearia) rua Barão de Bom Retiro, 472, por estorvo; Café São Jorge, rua Barão de Bom Retiro, 1136, por estôrvo; Salão Campista, rua Barão de Bom Retiro, 1914, por falta de tabela de preços e estôrvo; Salão Brasil, rua Barão de Bom Retiro, 1929, por falta de tabela de preços; Café e Bar Canadense, rua República do Líbano, 25, por estôrvo; Café, rua República do Líbano, 22, por estôrvo; Café Paraíso, rua Regente Feijó, 62, por estôrvo; Café Ramos, rua Regente Feijó, 72, por estôrvo; Café, rua Gonçalves Lêdo, 16, por estôrvo; Café Indústrial, a rua da Constituição, 2, por estôrvo; Bar e Leiteria, rua Laranjeiras, 133, por falta de tabela de preços; Bar, Largo do Machado, 39, por falta de tabela de preços; Bar e Leiteria, rua Laranjeiras, 60, por falta de tabela de preços; Tinturaria, rua Laranjeiras, 66, por falta de tabela de preços; Bar, rua Gomes Itaga, 6, por estôrvo; Café e Bar Rocha, rua Barão de S. Francisco, 311, por estôrvo.

INSTRUÇÕES PARA O PLEITO DE 3 DE OUTUBRO APROVADAS PELO TRIBUNAL SUPERIOR ELEITORAL

ALISTAMENTO, LOCAIS DAS VOTAÇÕES, MESAS RECEPTORAS E PREFERÊNCIAS

INTEGRA DO LONGO DOCUMENTO

O Tribunal Superior Eleitoral aprovou as seguintes instruções para o pleito de três de outubro:

TITULO I

Da propaganda partidária e campanha eleitoral

Art. 1º — Aplicam-se às eleições de 3 de outubro de 1955, as Instruções expedidas pela Resolução n. 4.710, de 28 de junho de 1954, alterada a redação de seus artigos 14 e 18 que passam a ser os seguintes:

«Art. 14 — As estações de radiofusão irradiarão gratuitamente durante meia hora por dia e durante (2) dois meses de cada pleito um programa organizado pela Justiça Eleitoral, para a divulgação de instruções sôbre o pleito, inclusive data, horário e local onde se realizarão os comícios, bem como os partidos que os promovem (Lei n. 2.550, artigo 75).

Art. 18 — As eleições serão sempre realizadas com a garantia de fôrça federal,, posta à disposição das autoridades competentes (Lei n. 2.550, artigo 65).»

TITULO II

Do registro de candidatos

CAPITULO I

Nas eleições estaduais e municipais

Art. 2º — Ao registro dos candidatos aos cargos de Governador e Vice-Governador, onde houver, Prefeitos e Vice-Prefeitos, onde houver, Vereador e Juízes de Paz ou Distritais, e respectivos suplentes, onde houver, aplicam-se as instruções expedidas pela Resolução n. 4.711, de 28 de junho de 1954, salvo quanto ao prazo do requirimento que obedecerá ao estabelecido no artigo 4º, destas Instruções.

CAPITULO II

Nas eleições de Presidente e Vice-Presidente da República

Art. 3º — No Tribunal Superior Eleitoral será feito o registro dos candidatos aos cargos de Presidente e Vice-Presidente da República (Código Eleitoral, artigo 12 h).

Art. 4º — Até às 18 horas do dia 3 de setembro, serão apresentadas à Secretaria os requerimentos dos registros de candidatos, que deverão estar registrados até o dia 18 do mesmo mês (Código Eleitoral, artigo 12 h e Lei n. 2.550, artigo 57).

Art. 5º — O registro será promovido mediante pedido dos diretórios centrais dos partidos políticos ou delegado devidamente autorizado por quem responda pela direção partidária, com firma reconhecida (Código Eleitoral, artigos 48 e 137) ou, em se tratando de alianças de partidos, nos têrmos do artigo 140, parágrafo 3º, do Código Eleitoral.

Parágrafo 1º — O pedido será instruído com: a) cópia da ata da Convenção Nacional do Partido para escolha dos candidatos; b) prova de serem os candidatos brasileiros natos, maiores de 35 anos e estarem no gozo dos direitos políticos; c) autorização dos candidatos, com as firmas reconhecidas.

Parágrafo 2º — A autorização do candidato poderá ser dirigida diretamente ao Tribunal.

Art. 6º — Sorteado o Relator, mandará êste, por despacho, publicar notícia sumária no órgão oficial, com o nome do candidato e do partido em aliança que o tenha requerido.

Parágrafo único — Do pedido de registro, cabe, no prazo de 48 horas da publicação, impugnação de candidato e de partidos ou alianças devidamente registrados, ouvido, então, o dr. Procurador Geral.

Art. 7º — Submetido a julgamento na primeira sessão e ordenado o registro pelo Tribunal, será dada em 48 horas, comunicação aos Tribunais Regionais para os devidos fins.

Art. 8 — Pode o candidato, até 10 dias antes do pleito, requerer, em petição com firma reconhecida, o cancelamento, de seu nome de registro, dando o Presidente do Tribunal ciência imediata ao Partido, ou Aliança de Partidos, que tenha feito a inscrição, para os fins do art. 49, parágrafo 1º «in fine», do Código Eleitoral.

TITULO III

Das eleições

CAPITULO I

as eleições em geral

Art. 9 — Aplicam-se, igualmente, às eleições de 3 de outubro de 1955, as instruções constantes da Resolução nº 4.737, de 4 de agôsto de 1954, com as alterações e aditamentos contidos nestas instruções.

CAPITULO II

os atos preparatórios das eleições

Secção primeira — O encerramento do alistamento

Art. 10 — Encerrado, às 18 horas, do dia 4 de agôsto o prazo para recebimento dos pedidos de alistamento e de transferência e comunicado, pelos juízes, ao Tribunal Regional Eleitoral respectivo, o nº de eleitores inscritos nas zonas sob sua jurisdição, os novos títulos serão preparados e entregues aos eleitores até o dia 24 de agôsto.

Parágrafo único — Os Tribunais Regionais comunicarão ao Tribunal Superior, até o dia 18 de setembro o número de eleitores aptos a votos na circunscrição.

Art. 11 — Os requerimentos de 2as vias de títulos, em casos de perda e extravio, poderão ser recebidos até o dia 13 de setembro, encerrando-se a 24 do mesmo mês o prazo para sua expedição e entrega.

Secção 2ª — as secções eleitorais

Art. 12 — As listas dos eleitores distribuídas pelas secções, organizadas nos têrmos do artigo 1º da Resolução 3.737, serão publicadas pelo Imprensa nas Capitais e nas comarcas do interior, e, não sendo possível serão divulgadas por editais, cujas cópias serão remetidas aos diretórios regionais ou municípios, dos partidos políticos, até o dia 3 de setembro, (Lei nº 2.550, art. 17 e resol. 4.898, de 5.8.55).

§ 1º — Ficam revogados os § 1º e 2º do art. 14, supra citado, referentes às secções especiais, passando o § 3º a ter a seguinte redação:

§ 3º — Deverão ser organizados mesas receptoras nas vilas e povoados, como tais, oficialmente considerados, assim como nos estabelecimentos de internação coletiva, inclusive para cegos, e nos leprosários onde haja, pelo menos 50 eleitores da respectiva zona, (Lei nº 2.550, art. 27).

§ 2º — As listas, que atenderão à proximidade da residência dos eleitores, sua maior comodidade e aos meios de transporte ao seu alcance, (Cod. Eleit., art. 66, § 1º), e a ordem alfabética dos sobrenomes dos mesmos, de preferência (Lei 2.550, art. 18), não poderão ser alterados nas eleições subsequentes salvo as exceções previstas nas letras A e B, do art. 21 da Lei 2.550.

Art. 13 — Sòmente serão incluídos nas listas os novos eleitores que hajam recebido seus títulos até 24 de agôsto (Lei 2.550, art. 19).

Art. 14 — Na organização das listas de eleitores e sua distribuição pelas secções eleitorais os juízes admitirão a assistência e fiscalização dos delegados de partidos credenciados junto à zona (Lei n. 2.550, art. 20)

Secção 3ª — Dos lugares das votações:

Art. 15 — As mesas receptoras, organizadas nos têrmos dos artigos 18 e 19, das Instruções 4.737, não poderão ser localizadas em fazendas, sítios ou qualquer outra propriedade rural privada, mesmo existindo no local, prédio público (Lei 2.550, art. 27, § único), nem em propriedade ou habitação pertencente a candidato, membro de diretório ou delegado de partido político, ou de autoridade policial, bem como dos respectivos conjugues e parentes, consanguíneos ou afins, até o 2º grau, inclusive (Lei 2.550, art. 28.

Secção 4ª — As mesas receptoras.

Art. 1º — As mesas receptoras, nomeadas até 3 de setembro nos têrmos do art. 21 e seus §§ da Resolução nº 4.737, serão constituídas de um presidente, um primeiro e um segundo mesários, um primeiro, um segundo e um terceiro suplentes e de dois (2) secretários (Lei 2.550, art. 22), podendo êstes ser indicados pelos presidentes das mesas receptoras.

§ 1º — A escolha e nomeação de seus membros recairá dentre os nomes de eleitores da zona ou município, indicados em lista triplice, pelos partidos e alianças de partidos, ao Juiz Eleitoral, até o dia 18 de agôsto (Lei 2.550, art. 23, § 1º).

§ 2º — As mesas receptoras não poderão ser constituídas de membros pertencentes a um só partido ou aliança salvo se esta compreende a totalidade dos mesmos (idem, atr. 23).

§ 3.º — As mesas receptoras serão constituídas de forma a atender, sempre que possível, a todos os partidos e coligações de partidos (idem, art. 23, § 5.º).

§ 4º — Se os partidos e as coligações de partidos não fizerem a indicação no prazo fixado, o juiz eleitoral fará as nomeações atendendo aos critérios referidos nêste artigo, (Lei 2.550, art. 23, § 4º).

§ 5º — A nomeação dos membros das mesas receptoras será feita em audiência pública, anunciada pela imprensa, onde houver e por edital afixado no lugar próprio do juízo eleitoral, com, pelo menos (5) cinco dias de antecedência (Lei 2.550, art. 23, § 2º).

Art. 17 — O artigo 22 de Resolução 4.737, passa a ter a seguinte redação:

Art. 22 — A nomeação para membro da mesa receptora, caberá reclamação ao Juiz Eleitoral, dentro de 48 horas, devendo dentro de igual prazo ser decidido.

§ 1º — Da decisão do juiz eleitoral caberá recurso para o Tribunal Regional Eleitoral, sem efeito suspensivo, interposto dentro de (3) três dias, devendo, dentro de igual prazo, ser resolvido (Lei 2.550, art. 26 e § único).

§ 2º — O partido que não houver reclamado contra a composição da mesa não poderá arguir, sob êsse fundamento, a nulidade da seção respectiva (Cód. Eleit., art. 70, § 2º).

Art. 18 — Na instalação dos trabalhos de mesa receptora nos têrmos do art. 23 das Instruções 4.737, na ausência de um ou mais membros efetivos, servirão os suplentes como mesários, devendo a seção funcionar com a presença, pelo menos, de um dêles que a completará, nos têrmos do § 3º do mesmo artigo.

§ único — A substituição dos membros da mesa receptora, dar-se-á, a do presidente pelos 1º e 2º mesários, sucessivamente, e a dêstes pelos suplentes, na ordem de sua designação; a dos secretários pelas pessoas convidadas pelo presidente.

Art. 19 — Não se reunindo, por qualquer motivo, a mesa receptora, poderão os eleitores pertencentes à respectiva sessão votar na seção mais próxima, sob a jurisdição do mesmo juiz, recolhendo-se os seus votos à urna da seção em que deveriam votar, a qual será transportada para aquela em que tiverem de votar.

§ 1º — As assinaturas dos eleitores serão recolhidas nas fôlhas de votação da seção a que pertencerem, as quais, juntamente com as cédulas únicas, sobrecartas e o material restante acompanharão a urna.

§ 2º — O transporte da urna e dos documentos da seção, será providenciado pelo membro da mesa ou secretário que comparecer, ou pelo próprio juiz, ou pessoa que êle designar para êsse fim, acompanhando-a os fiscais que o desejarem (Lei 2.550, art. 34 e §§).

Art. 20 — Fica revogado o § 5º do art. 23, da Resolução 4.737, relativo à votação em seção especial.

Art. 21 — O membro da mesa receptora que não comparecer no local, em dia e hora determinados para realização da eleição ou abandonar os trabalhos no decurso da votação sem justa causa, apresentada ao juiz eleitoral até 48 horas após a ocorrência, incorrerá na multa de Cr$ 400,00 a Cr$ 2.000,00, cobrada mediante executivo fiscal (Lei 2.550, art. 29).

Art. 22 — Cada partido poderá nomear dois delegados em cada Município e dois fiscais junto a cada mesa receptora, funcionando um de cada vez.

§ 1º — Quando o Município abranger mais de uma zona eleitoral, cada partido poderá nomear dois delegados junto a cada uma delas.

§ 2º — As escolha do fiscal e delegado de partido, não poderá recair em quem, por nomeação do juiz eleitoral, já faça parte da mesa receptora (Lei 2.550, art. 25 e §§ 1º e 2º), ou não seja eleitor da zona ou Município.

SEÇÃO 5ª — DO MATERIAL PARA A VOTAÇÃO

Art. 23 — Substituam-se os ns. 13 e 14 do art. 28 da Resolução 4.737, pelos seguintes:

13 — Envólucro especial para votação (Lei 2.550, art. 32);

14 — Cédulas únicas, para as eleições do presidente e vice-presidente da República, em número equivalente ao dos eleitores da seção;

15 — Um exemplar das Instruções sôbre eleições.

§ 1º — O juiz eleitoral, que por qualquer motivo não houver recebido as cédulas únicas para a eleição presidencial, até 72 horas antes do pleito, poderá recebê-las dos partidos políticos em número suficiente aos eleitores da zona, o mesmo ocorrendo em relação a qualquer mesa receptora.

§ 2º — Nas zonas eleitorais em que, por não disporem de cédulas únicas, fornecidas pela Justiça Eleitoral ou pelos partidos, não se realizarem as eleições de 3 de outubro, o juiz comunicará o fato ao respectivo Tribunal Regional, que providenciará nos têrmos do art. 72, do Código.

CAPITULO III

Da votação

Secção 1ª — Disposições preliminares

Art. 24 — A votação para presidente e vice-presidente da República, far-se-á em cédula única, contendo a designação das eleições e os nomes de todos os candidatos registrados, assinalando o eleitor no local próprio, os nomes dos candidatos da sua preferência.

Art. 25 — O presidente, mesários, secretários, fiscais de partidos votarão perante as mesas em que servirem, quando eleitores de outras secções seus votos serão tomados em separado.

§ 1º — Os suplentes de mesários que não forem convocados para substituição dos faltosos, sòmente poderão votar nas seções onde estiverem incluídos seus nomes.

§ 2º — Com as cautelas constantes do § 5º do art. 27 destas Instruções poderão ainda votar:

a) — Os prefeitos, vice-prefeitos e vereadores, bem como os candidatos a êstes cargos, em qualquer seção do Município que representarem os em que foram candidatos (Lei 2.550, art. 32, ns. 5 e 9).

b) — Os governadores, vice-governadores, senadores, deputados federais e estaduais, bem como os candidatos a êstes cargos, em qualquer seção da circunscrição respectiva, sendo que, nos Estados em que se realizarem eleições municipais, se o fizeram fora do seu município, nelas não poderão votar. (Lei 2.550, art. 32, ns. 4, 8 e 11).

c) — O presidente da República e os candidatos a êste cargo e ao de vice-presidente, em qualquer seção eleitoral do país, não podendo votar para governador, prefeito e vereador, se o fizerem fora da Circunscrição ou Município, em que estiverem inscritos como eleitores (Lei 2.550, art. 32, ns. 3, 7 e 11).

d) — O Juiz Eleitoral em qualquer seção eleitoral da zona sob sua jurisdição. (Idem, n. 2).

e) — Os oficiais das fôrças armadas, que estiverem fora do seu domicílio eleitoral, no dia do pleito, desde que apresentem à mesa receptora, declaração do comandante da unidade ou fôrça, de que foi removido ou transferido nos últimos seis meses anteriores, ou que se deslocou da sede em função de garantia do pleito (Lei 2.550, art. 65), casos em que sòmente poderão votar para presidente e vice-presidente da República.

Secção 2ª (Do início da votação)

Art. 26 — O art. 34, das Instruções n. 4.737, passa a ter a seguinte redação:

«Art. 34 — O recebimento dos votos começará às 8 horas, justificado na ata qualquer atraso no seu início, e terminará às 17 horas, salvo o disposto no art. 88 do Código».

Secção 3ª (Do ato de votar)

Art. 27 — Observar-se-á na votação o seguinte:

1 — o eleitor receberá, ao apresentar-se na seção, uma senha numerada que o secretário rubricará, no momento, depois de verificar que o seu nome consta da respectiva fôlha;

2 — admitido a penetrar no recinto da mesa segundo a ordem numérica das senhas, apresentará ao presidente seu título, o qual poderá ser examinado pelos fiscais de partidos;

3 — achando-se em ordem o título, o presidente ou mesário, depois de anunciar, em voz alta, o nome do eleitor, e não havendo dúvida quanto à sua identidade, convida-lo-á a lançar na fôlha de votação a sua assinatura por extenso, em seguida entregar-lhe-á a cédula única para a eleição presidencial, rubricada no ato pelo presidente e mesários, e numerada em série de 1 a 9, fazendo-o passar à cabine indevassável, cuja porta ou cortina será cerrada em seguida (Lei 2.582, art. 3º, § 2º):

4 — se o eleitor estiver munido da cédula única distribuída pelos partidos, o presidente e os mesários rubrica-la-ão, para os efeitos do artigo anterior; se, depois de examinada, inclusive pelos fiscais, não corresponder ao modêlo oficial (§ 1º dêste artigo) e não apresentar nenhum traço, mancha, ponto, letra ou sinal que a identifique; se a cédula contiver qualquer marca ou irregularidade será apreendida e inutilizada pela mesa, que fornecerá outra ao eleitor, nos têrmos do n. 3 supra (Lei 2.582, art. 5º);

5 — na cabine indevassável, o eleitor, a tinta ou a lápis-tinta, que deverão existir sempre naquele local, além de mata-borrão em condições de utilização — marcará com uma cruz o retângulo correspondente ao nome do seu candidato à presidente e a vice-presidente, dobrando a cédula e colando em seguida o seu fecho (Ibidem);

6 — ao sair da cabine, o eleitor depositará a cédula na urna, salvo nos casos do art. 25, em que recolherá ao envólucro especial para votos em separado (Lei 2.550, art. 32, § 2º):

7 — antes, porém, o presidente, mesários e fiscais que o quiserem verificarão, sem tocar a cédula, pela rubrica e número, tratar-se da mesma que lhe fôra entregue antes (Lei 2.582, art. 5º);

8 — se a cédula não fôr a mesma, será o eleitor convidado a voltar à cabine indevassável e a trazer aquela que lhe fôra entregue pela mesa. Se não quiser tornar ao gabinete ou votar com a cédula própria, ser-lhe-á recusado o direito do voto, anotando-se a ocorrência na ata, ficando a eleitor detido pela mesa e à sua disposição até o término da eleição ou a devolução da cédula única, já rubricada e numerada;

9 — introduzida a cédula na urna ou no envólucro especial, o presidente da mesa devolverá o título ao eleitor, depois de datá-lo e rubricá-lo, rubricando em seguida, na coluna própria, a fôlha de votação;

10 — tratando-se de eleitor portador de 2ª via de título eleitoral, seu voto será tomado em separado escrevendo o presidente na sobrecarta maior: 2ª via de título eleitoral (Lei 2.550, art. 33) dispensada, porém, a retenção do título que será devolvido ao eleitor;

11 — havendo simultaneidade de outras eleições, sòmente depois de haver votado, o eleitor com a cédula única, para presidente e vice-presidente, é que o presidente lhe entregará a sobrecarta oficial (Mod. 3) também rubricada e numerada no ato para que, voltando à cabine, coloque na referida sobrecarta as cédulas dos candidatos de sua preferência nas demais eleições; a essa votação aplica-se o disposto nos ns. 6 a 10 dêste artigo (Lei 2.582, art. 6º).

§ 1º — A cédula única, apresentada pelo eleitor, para ser utilizada, deve satisfazer às seguintes exigências:

a) — papel branco, suficientemente opaco e pouco absorvente;

b) — dimensões de 12 x 19,5 cm, não computando o fecho de colagem;

c) — conter os nomes dos candidatos impressos na ordem e forma seguintes:

Para Presidente:
Juarez Távora
Ademar de Barros
Plínio Salgado
Juscelino Kubitschek

Para Vice-Presidente:
João Goulart (Jango)
Milton Campos
Danton Coelho.

d) — impressa em tinta preta, com tipos uniformes de letra e perfeito alinhamento no início dos nomes.

§ 2º — Observado o disposto no art. 33, da Resolução 4737, têm preferência para votar, nas respectivas seções, o Juiz Eleitoral da Zona, seus auxiliares de serviço, os eleitores de idade avançada, os enfermos e as mulheres grávidas (art. 87, § 1º), bem assim os juízes dos Tribunais Eleitorais e respectivos procuradores.

§ 3º — O presidente da Mesa dispensará especial atenção à identidade de cada eleitor admitido a votar. Existindo dúvida a respeito, deverá exigir-lhe a exibição da respectiva carteira, e na falta desta, interrogá-lo, sôbre os dados constantes do título, confrontando a assinatura do mesmo com a feita na sua presença pelo eleitor, e mencionando na coluna de observações das fôlhas de votação a dúvida suscitada (art. 88, § 2º).

§ 4º — A impugnação a respeito da identidade do eleitor, formulada pelos membros da Mesa, fiscais, delegados, candidatos ou qualquer eleitor, será apresentada verbalmente ou por escrito, antes de ser o mesmo admitido a votar (Lei 2.550, art. 30).

§ 5º — Se persistir a dúvida, tomará o presidente da Mesa as seguintes providências:

a) — escreverá numa sobrecarta maior o seguinte: «Impugnado por «F»;

b) — encerrará nessa sobrecarta maior a que contiver o voto do eleitor

De R. Magalhães Junior

UNIÃO EM TÔRNO DE JUAREZ

SUPONDO talvez constranger-me, fêz-me alguém pelo telefone uma pergunta que decerto julgou maliciosa: se era verdade que eu tinha tomado assento, numa mesma mesa, num dos auditórios da A.B.I., numa reunião de universitários, ao lado do deputado Carlos Lacerda, de quem divergi e a quem critiquei, com a costumada franqueza. Respondi afirmativamente, pois nem isso me diminui, nem se diminui o deputado, uma vez que fomos ambos hóspedes dos mesmos moços, cheios de idealismo e de entusiasmo, que levantam, nas escolas superiores de todo o país, a bandeira democrática das candidaturas de Juarez Távora e de Milton Campos. Naquela mesa, em tôrno de Juarez, estiveram homens de vários partidos, figuras eminentes como o sr. João Mangabeira e o sr. Raul Pilla, encanecidos ambos nas lutas mais ingentes, mais elevadas e mais nobres, para mudar a face da nossa política, e êsse jovem grande líder que surge na pessoa do deputado paulista Queiroz Filho, um dos dirigentes nacionais do PDC, e essas vigorosas afirmações do pensamento católico e da intelectualidade brasileira, que são Gustavo Corção e Gladstone Chaves de Melo.

Estou na mesma posição em que me encontro desde a irrupção da luta pela sucessão presidencial, luta que deve suscitar o entusiasmo popular e que constitui um sintoma de vitalidade democrática. Desde o primeiro instante, nós, os socialistas, nos fixamos na candidatura do general Juarez Távora, convencidos de que era necessário oferecer ao eleitorado um nome digno, honrado, verdadeiro padrão de inteireza moral, mas que tivesse uma tradição de lutas democráticas, que fôsse uma legítima expressão nacional e que, acima de tudo, não fôsse **simplesmente um homem honesto**, o que é dever de cada um de nós, mas um espírito evoluído, progressista, voltado para os grandes problemas da nação como para os interêsses do povo, particularmente o das massas trabalhadoras. Quando, apenas com entusiasmo igual e igual solidariedade do PDC, o Partido Socialista Brasileiro se antecipou no lançamento da candidatura Juarez Távora, enfrentou incompreensões e derrotismos. Muita gente que se supõe provida de dons proféticos vaticinou que tal candidatura não ficaria de pé. Mas vieram, em seguida, outros valores integrar êsse movimento cívico, incorporando-se à Frente de Renovação Nacional. Vieram o PL, as dissidências do PSD, com Peracchi Barcelos à frente no Rio Grande do Sul, com Cunha Bueno, Antônio e Lincoln Feliciano em São Paulo, com Etelvino Lins e Cordeiro de Farias em Pernambuco, e a União Democrática Nacional, que fugiria ao seu destino se ficasse isolada, em oposição a um candidato que era e é o melhor de todos. Trouxe a incorporação espontânea da UDN à candidatura Juarez Távora não apenas um contingente eleitoral poderoso, como ainda a fortuna de poder o antigo ministro da Agricultura e o revolucionário de 1922, 1924 e 1930, como companheiro de chapa, um dos homens mais ilustres e mais respeitados da nossa vida pública, o antigo governador e hoje deputado por Minas Gerais, sr. Milton Campos. O impulso vitorioso dessa campanha desfêz descrenças e incompreensões, convenceu céticos e submeteu rebeldias, produzindo-se, dêste modo, uma impressionante união de vontades e de esforços, em tôrno de Juarez Távora e Milton Campos.

Tal milagre só poderia ser operado por uma personalidade realmente fascinante e vigorosa, por um homem com os dotes morais e a firmeza de convicções do general Juarez Távora. Não se desviou êle por um só instante da linha inicial de suas pregações cívicas e do seu programa de ação. O que acontece é que sua palavra, sincera e impressiva, convence e empolga, transmitindo a fé nos destinos da pátria e na recuperação do regime pelo voto. Não quer se valer de outra arma que não seja o voto livre e consciente. Não quer utilizar recursos que não sejam os recursos legais. E' nessa luta que precisamos ajudá-lo, com todo o fervor e entusiasmo, contando em seu favor cada um dos votos de que pudermos dispor, o nosso, o da nossa família, o dos nossos amigos e conhecidos, o de todos aquêles que queiram para o Brasil um govêrno que não o deslustre, não nos humilhe, nem nos envergonhe. Unamo-nos em tôrno de Juarez e de Milton Campos, porque esta será uma união que não constrange, a união em tôrno dos homens de bem.

Não apenas é Juarez o melhor dos candidatos. Mais, ainda: a sua candidatura não tem donos. Êle subirá ao poder inteiramente livre de compromissos com qualquer dos partidos ou individualidades que o apoiam. Seus compromissos são apenas programáticos e estará perfeitamente à vontade para constituir um govêrno com os mais capazes e dignos colaboradores, recrutados nos diversos partidos e até entre os seus adversários. Por isso mesmo a vitória de Juarez Távora terá o sentido de uma verdadeira revolução, — a revolução pelo voto.

Novamente Focalizado no Parlamento o Descalabro do Govêrno Kubitscheck

Demonstração da Similitude de Integralismo e Fascismo

OUTROS ASSUNTOS NA CÂMARA DOS DEPUTADOS

AO chegar a hora regimental da sessão da Câmara ,ontem, o presidente Carlos Luz teve que aguardar o número mínimo para abertura — um décimo. E comunicou que, já na próxima vez, anunciará a não realização da sessão, caso não haja número de abertura.

O sr. Ulisses Guimarães tratou do problema da regulamentação do artigo 66, da atual lei eleitoral, que proíbe transporte e alimentação gratuitos de eleitores, no dia do pleito, pelos partidos políticos. Disse que a direção do P. S. D. solicitara ao T. S. E. sua atenção para o assunto. Alegou que o texto é novo e que poderá sofrer interpretações diversas, nas várias circunscrições eleitorais do país.

Receia — diz o orador — que não haja freqüência ao pleito, caso seja radical a interpretação. Diz que o citado artigo apenas proíbe transporte e alimentação, "quando se tratar de embaraçar, impedir ou dificultar o exercício do voto". Portanto a proibição é contra o dolo, não contra a prática. Acha, ainda, que, se um juiz, por excesso de interpretação, dificultar o pleito, poderá ser responsabilizado, como qualquer cidadão.

O DESCALABRO DO GOVÊRNO KUBITSCHECK

O sr. Oscar Correia falou para restabelecer o exato sentido de seu discurso de 27 de julho, no qual fêz acusações, documentadas e baseadas em números oficiais, ao govêrno do sr. Juscelino Kubitscheck, em Minas. A questão — esclarece o sr. Oscar Correia — é que o sr. José Maria Alkimim insiste em desvirtuar suas palavras, procurando apresentar como propositadamente erradas afirmações corretas. Vinha falar para, de uma vez, destruir dúvidas sôbre a honestidade e a probidade de seu discurso.

Na última oração que pronunciou na Casa, o sr. Alkimim afirmou que o sr. Oscar Correia transformara em bilhões os sete milhões correspondentes à dívida fundada externa do Estado. Recordou que interrogado pelo sr. Adauto Cardoso sôbre se eram milhões ou bilhões, respondera que se tratava de bilhões. Ora, diz o orador, a pergunta do sr. Adauto e a resposta que deu se referem ao montante da dívida pública, que quase chega a 14 bilhões.

Afirmara, ainda, naquele discurso, que a administração do sr. Juscelino custara a Minas mais de 20 bilhões. Em seu discurso, o sr. Alkimim sustenta que êsses 20 bilhões foram dados como dívida do Estado, para dar a impressão de que o sr. Oscar Correia estava desvirtuando a verdade.

O orador, para resumir seu ponto de vista, refaz a conta: — dívida fundada externa que deixou o sr. Juscelino, — 7.700.00; dívidas, ... 7.000.000; quantia arrecada, ... 10.0000.000. Soma, mais ou menos, 24.000.000.

Ao concluir, o orador pede que o sr. Alkimim não insista mais em dar às suas afirmações outra interpretação e, até, outras palavras.

TERRENOS DAS FAVELAS

O sr. Cardoso de Meneses falou para protestar contra a divulgação, através do «Diário de Notícias», de um ofício do desembargador Serpa Pinto, em resposta ao que lhe enviara a Comissão Parlamentar de Inquérito designada para investigar a legitimidade dos títulos de propriedade dos terrenos das favelas. Sustentou que a matéria deveria ficar em reserva.

INTEGRALISMO E FASCISMO

Como prometera, na sessão anterior, o sr. Nestor Duarte ocupou a tribuna para demonstrar que o integralismo é uma organização fascista. Podem seus chefes sustentar o contrário, mas isso não corresponde à verdade. Neste ponto, aparteia o sr. Ponciano Santos, dizendo que vai esclarecer. O orador contesta:

— Tenho pretensão maior. Eu é que desejo esclarecer a v. exia.

O sr. Ponciano Santos alega que há muitos anos já o sr. Plínio Salgado, em livro antigo, contava uma história de papagaios. Nela, o personagem matava as aves (verdes) porque elas não cantavam com alma as canções da terra. Êste foi o seu argumento.

O sr. Nestor Duarte disse que, para entender-se bem o problema, era essencial fazer um retrospecto histórico. Mostrou o mundo polarizado por duas idéias centrais que dividiam os povos, obrigatòriamente: direita e esquerda, socialismo e fascismo. Não era lícito a ninguém ficar neutro. Então, o sr. Plínio Salgado escolheu a direita. E criou o integralismo.

O orador diz que o chefe integralista abandonou, então, a atividade de escritor, como ocupação principal. Aparteia o sr. Adauto Cardoso declarando que, com a campanha atual, o sr. Salgado lucrará, tendo maior freguesia para suas obras.

Prosseguindo em sua análise, o sr. Nestor Duarte diz que fascismo é mais um estado de espírito do que uma doutrina. E sempre é filho do desespero. Mussolini e Hitler aproveitaram das dôres das respectivas pátrias, para impor a doutrina aos seus povos. O sr. Plínio, no Brasil, exagerou, com a propaganda, as mazelas e os males nacionais, para facilitar sua obra. Depois, levantou a bandeira do nacionalismo, para sublimar os adeptos. Por fim, construiu sua doutrina política.

Tôda a luta do sr. Plínio — diz — foi para abrir o caminho que o levava à direita. Inicialmente, adotou duas afirmações básicas: — o Estado é preeminente na comunidade e contra êle não prevalece o interêsse particular; e os valores espirituais (família e religião) preterem os valores das atividades econômicas.

— Também Mussolini assim procedeu. — concluiu seu raciocínio o sr. Nestor Duarte

OUTROS ORADORES

O sr. Magalhães Melo defendeu o governador de Pernambuco, dizendo que o general Cordeiro de Farias vem tendo conduta exemplar, atuando como magistrado, e que no Estado nordestino não há coações, nem restrições, podendo a propaganda eleitoral desenvolver-se dentro da mais franca liberdade.

Foram os seguintes os outros oradores: Eustáquio Gomes, sôbre a data que marca a emancipação política de Alagoas; Chagas Rodrigues, pedindo a liberação de verbas destinadas às associações assistenciais dos pescadores do Piauí; José Alves, pedindo que o ministro da Agricultura visite Campos, para inteirar-se das dificuldades e sofrimentos da lavoura daquele centro agrícola; João Machado, protestando contra a retirada, pela Light, de várias linhas de bonde, na cidade; Geraldo Mascarenhas, pedindo liberação de verbas para conservação da rodovia Rio-Belo Horizonte; Celso Peçanha, criticando o prefeito de Teresópolis, pela coação eleitoral que — disse — vem exercendo naquele município; Abguar Bastos, apresentando projeto de lei, que amplia a organização da Comissão de Redação, criando um órgão revisor; e Rogê Ferreira, criticando o ministro do Trabalho por não haver dado posse ao presidente eleito por unanimidade para a Associação dos Economistas de São Paulo.

No final da sessão — que terminou às 15h30m, por não haver ordem do dia — o presidente leu requerimento que o sr. Afrísio Rocha endereçara à Mesa, indagando se o deputado Carlos Lacerda que, como anunciam os jornais, viajou para o exterior, solicitou a competente licença.

Respondeu o presidente que não há, no Regimento atual, semelhante exigência. Mesmo assim, porém, o sr. Lacerda comunicou, por escrito, a sua viagem.

RECORREM AO SUPREMO TODOS OS Candidatos da Oposição Maranhense

A última hora do expediente do Supremo Tribunal, ontem, os srs. Jurandir de Sousa Braúna, Lino Machado, Luís Cortez Vieira da Silva, Raimundo Bogéa, Eduardo Viana Pereira, Vera Cruz Marques e Thucydides Barbosa, presidentes dos partidos políticos da UDN, PR, PSD, PDC, PTN, dissidência PTB, e dissidência PSD, no Maranhão, deram entrada em pedido de «habeas-corpus» em favor de todos os candidatos à eleição estadual e municipais, por se acharem coagidos pelo Poder Executivo estadual, através da polícia, uma vez que a própria Justiça local se encontra impossibilitada de funcionar. Alegam ainda os peticionários coação do próprio Tribunal Eleitoral Regional, que se recusa a dar garantias aos seus partidos, pelos motivos que expõem.

Extinção Das Favelas Para Comemorar o 4.º Centenário

D. Helder Câmara Pedirá Apoio do Senado

NA sessão de ontem do Senado, o sr. Gilberto Marinho tratou da campanha de urbanização das favelas cariocas, idealizada e planejada por d. Helder Câmara. Comunicou que na próxima semana o bispo-auxiliar procurará os líderes dos diversos partidos no Senado a fim de obter apoio para essa obra de recuperação econômica e social das populações dos morros da capital da República. Segundo o orador, d. Helder espera comemorar o 4º centenário da fundação do Rio de Janeiro, a 20 de janeiro de 1965, com a construção da última habitação para essa parte da população pobre.

DEFESA DO SR. ADEMAR

O sr. Kerginaldo Cavalcanti prosseguiu na defesa do sr. Ademar de Barros e leu telegrama do sr. Lino de Matos, prefeito de São Paulo, denunciando intromissão do governador do Estado em matéria de competência municipal.

A sessão acabou cêdo porque não havia Ordem do Dia.

Posse do Presidente da Comissão do Livro do Mérito

Perante o presidente da República e altas autoridades civis e militares, o ministro Anibal Freire foi empossado, ontem, no cargo de presidente da Comissão Permanente do Livro do Mérito e de Chanceler da Ordem Nacional do Mérito.

A cerimônia transcorreu no Salão de Despachos, estando presentes o ministro da Justiça, o chefe do Gabinete Civil e o subchefe do Gabinete Militar da Presidência, além do exchanceler, acadêmico Afonso Pena Júnior.

SERÁ FECHADO O M.N.P.T. NO ESTADO DO RIO

Cumprindo determinação da Justiça Eleitoral, a Secretaria de Segurança ordenará, para as próximas horas, o fechamento de tôdas as sedes municipais do Movimento Nacional Popular Trabalhista no Estado do Rio, proibindo ainda qualquer atividade política daquela organização.

Uma alta autoridade policial informou à reportagem que o secretário de Segurança cumprirá rigorosamente a decisão do TSE, apesar do interêsse dos pessedistas no funcionamento do M.N.P.T..

Em Nilópolis, antecipando-se à circular do secretário, o delegado Odílio Monteiro fechou a sede do M. N. P. T., à rua Carmela Dutra, 1.875, apreendendo farto material de propaganda subversiva, que remeteu à Divisão de Ordem Política e Social.

PLEITEIAM OS AGRÔNOMOS A GRATIFICAÇÃO DE 40%

Foi recebida ontem, em audiência especial, pelo sr. Munhoz da Rocha, uma comissão representando os agrônomos das diversas carreiras do Ministério da Agricultura, que pleiteou o pagamento da gratificação de 40%, já estabelecida por decreto do presidente da República, mas que ainda não foi paga por falta de verba própria.

Atendendo ao desejo dos técnicos, o sr. Munhoz da Rocha prometeu pedir ao chefe do Executivo o envio da mensagem ao Congresso Nacional, solicitando o crédito necessário àquele pagamento. Essa foi a fórmula encontrada para que possam os engenheiros agrônomos receber em breve prazo a gratificação que lhes foi concedida há vários meses.

Hoje no Nordeste e Amanhã no Sul Juarez e Milton Campos

DESFAZ O CANDIDATO DA FRN INTRIGAS JUNTO À MAÇONARIA

Comitê de Nordestinos Nesta Capital

OS candidatos da Frente de Renovação Nacional, após visitarem várias localidades fluminenses, pernoitaram anteontem em Petrópolis, onde se realizou amplo debate em tôrno dos em Petrópolis, onde se realizou amplo debate em tôrno dos Távora respondeu a numerosas perguntas e expôs os seus pontos de vista a respeito dos assuntos de mais palpitante interêsse para o povo. Ontem pela manhã os srs. Juarez Távora e Milton Campos visitam Três Rios, de onde o candidato à presidência da República retornou ao Rio, a fim de seguir às 18 horas para São Paulo. O sr. Milton Campos e comitiva prosseguiram a excursão pelo Estado do Rio, visitando Paraíba do Sul, Areal e Cascatinha. À noite participaram de grande comício em Petrópolis.

HOJE, NO NORDESTE

Os srs. Juarez Távora e Milton Campos seguem hoje para o Nordeste, a fim de falar às populações de Natal, Fortaleza e Recife. O comício na capital do Rio Grande do Norte está programado para as nove horas da manhã, o de Fortaleza para as doze horas e o de Recife para 20 horas.

Estações de rádio locais transmitirão os discursos dos candidatos da Frente de Renovação Nacional, cuja situação eleitoral na região nordestina é excelente. A êsse respeito os prognósticos divulgados são unânimes em proclamar vitória dos srs. Juarez e Milton Campos nos Estados do Ceará, Rio G. do Norte, Paraíba, Pernambuco, Alagoas e Sergipe.

DECLARAÇÃO DE JUAREZ SÔBRE AS SOCIEDADES MAÇÔNICAS

O sr. Juarez Távora fêz à imprensa a seguinte declaração:

«Recebi inúmeros telegramas de membros da maçonaria, declarando que estavam impossibilitados de sufragar o meu nome nas próximas eleições, sob a alegação de terem sido informados de que eu fecharia suas agremiações.

Êsses patrícios, que se confessavam simpatizantes da nossa luta democrática em pról da grandeza do país, merecem todo o meu respeito e consideração.

Como respondi a êles, e desejando dar cabal desmentido à intriga soterte, para que outros maçons não sejam tripudiados no seu direito de livre escolha, reafirmo que jamais declarei que, se eleito, fecharia as sociedades maçônicas. Meu pensamento sôbre êste assunto é o de rigorosa obediência à Constituição Federal, que assegura plena liberdade de associação».

COMITÊ DE NORDESTINOS PRÓ-JUAREZ-MILTON

À semelhança do que fizeram os mineiros, os nordestinos residentes nesta capital constituíram um Comitê Pró-Juarez-Milton Campos, com o objetivo de trabalhar pela vitória dos candidatos da Frente de Renovação Nacional. Sem preocupações regionalistas, mas visando apenas a servir aos interêsses nacionais, aqueles nossos patrícios estão escrevendo aos seus parentes e amigos no Nordeste solicitando que votem em Juarez e Milton Campos.

A sede do Comitê é à rua Marquês de Abrantes, n. 143.

ALA DOS VETERANOS DE GUERRA

Criação dos núcleos cívicos da Ala dos Veteranos de Guerra, fundados nos Estados: **em São Paulo (Capital)**, Narcil Macelaro; **em Santos**, Ari Azambuja; **em Santa Catarina**, Altamiro Neves dos Reis; **em Pôrto Alegre**, Angelo Galinate; **em Blumenau (Santa Catarina)**, Pedro Kameres; **em Bandeirantes (Paraná)**, Roosevelt O. Chaim, Olímpio Rosa e Emanuel Marques; **em Itajaí (Santa Catarina)**, Altamiro Neves dos Reis; **no Estado do Rio, Mesquita**, Altamiro Teixeira Melo; **Nova Friburgo**, Eugênio Ferreira; **em Coelho Neto**, Raul da Silva Tôrres; **em Mutuá (Estado do Rio)**, tenente Gerson de Azevedo e Arturo da Costa.

DESFAZ INTRIGAS O SR. JANIO

O governador Jânio Quadros comunicou ao Escritório Central da Frente de Renovação Nacional, que não compareceu ao grande comício pró-Juarez-Milton Campos, realizado em Grajaú, no dia 21 próximo passado, por motivos imperiosos, relacionados com o desenvolvimento da campanha política em São Paulo. Não têm o menor fundamento as versões divulgadas no Rio em tôrno da ausência do governador paulista naquela memorável concentração popular.

VINTE E UMA CARAVANAS NA BAHIA

Do senador Juraci Magalhães, o sr. Juarez Távora, recebeu o seguinte telegrama: «Regressei satisfeitíssimo da excursão realizada quatorze municípios da zona da Estrada de Ferro Nazaré. Comícios sempre melhores do que os dos nossos adversários. Amanhã partirão vinte e uma caravanas em excursão eleitoral por tôdas as regiões do Estado. Foram ouvidas aqui as transmissões radiofônicas dos seus discursos em Santos, Campinas e Rio. Repercussão excelente. Abraços. a) Juraci Magalhães».

MANIFESTA-SE O PSD PERNAMBUCANO

Depois de haver dado ao «Diário de Notícias» sua entrevista recomendando, a seus partidários de Pernambuco, a candidatura Juarez Távora o sr. Etelvino Lins recebe inúmeros telegramas de chefes políticos municipais daquele Estado. Dêsses despachos podem ser destacados os seguintes que representam, inegàvelmente, as maiores fôrças políticas municipais de Pernambuco:

«De Angelim: «Comunico Diretório PSD dêste município, fiel orientação v. exa., apóim as candidaturas dos impolutos homens públicos, general Juarez Távora para a presidência República e deputado Milton Campos para a vice-presidência. Abraços — **Júlio Salgado**, presidente PSD.

De Santa Cruz do Capibaribe: «Recebemos com satisfação voz comando supremo a fim sufragar próximo pleito os nomes do general Juarez Távora e do deputado Milton Campos, para presidente e vice-presidente. Sentimo-nos à vontade para tão acertada escôlha e reiteramos vossência os mais elevados protestos de estima e consideração. Respeitosas saudações. **Raimundo Fraulino Aragão**, presidente PSD».

De Cupira: «Cumprirei vossas instruções apoiando a candidatura do general Juarez Távora e Milton Campos. Cordialmente — **Sebastião Melo Bastos**, presidente PSD».

De Taquaretinga: «Prazer comunicar vossência Diretório Partido Social Democrático dêste município resolveu por unanimidade apoiar nomes general Juarez Távora e Milton Campos para presidente e vice-presidente República próximas eleições interpretando assim desejo grande chefe. Atenciosas saudações. — **Severino Cordeiro Araújo**, presidente Diretório».

De Toritama: «Em obediência determinação de v. exa. e PSD de Toritama está solidário certo de sufragar nas próximas eleições os nomes dos candidatos general Juarez Távora e deputado Milton Campos. Saudações. — **José Gonçalves, Luís Patriota, José Rezerra, José Amaro do Nascimento, Francisco Coelho, Natalício Patriota, Ananias Marques, Severino Teodorico, José Clementino, Reinaldo Gonçalves Lima, José Tiago, Manuel Limeira**».

De Buíque: «Comunico vossência PSD dêste município adotou e está recomendando eleitorado nomes grandes brasileiros general Juarez Távora e dr. Milton Campos para presidente e vice-presidente da República nas eleições de três de outubro. Empregaremos todo esfôrço vitória mesma chapa. Rogo levar conhecimento mesmos candidatos. Respeitosas saudações. — **Félix de França**, prefeito».

De Custódia: «Manifestamos a v. exa. nosso inteiro apoio à candidatura eminente brasileiro Juarez Távora e seu companheiro de chapa deputado Milton de Campos. Saudações democráticas. — **Ernesto Queirós, Severino Pinheiro de Sousa, José do Amaral Góis, Lucas de Sousa Lima, Joaquim Pereira da Silva, João Verissimo do Amaral**».

De Tamé: «Obedecendo orientação vossência PSD dêste município votará três de outubro nomes general Juarez Távora e deputado Milton Campos para presidente e vice-presidente República, respectivamente. — Saudações. — **João Nunes**».

De Gameleira: «Segundo orientação política vossência correligionários P. S. D. município Gameleira sufragarão próximo pleito três outubro general Juarez Távora, presidente República, deputado Milton Campos, vice-presidente. Cordiais saudações. — **Sebastião Adolfo Oliveira**, secretário PSD local».

MOVIMENTO NACIONAL ESTUDANTIL

O Movimento Nacional Estudantil pró-Renovação Nacional lançou o seguinte manifesto:

«Estudantes de todo o Brasil, reunidos em Assembléia Nacional com a participação de representantes de tôdas as unidades da Federação, com a autoridade que lhes empresta a nunca desmentida vocação de sua classe para defesa das coisas patrióticas, dirigem-se à Nação, às vésperas do dia soleníssimo em que o povo será chamado a proclamar nas urnas a sua vontade soberana, para mais uma vez manifestar a sua fé até hoje inabalada no destino da democracia brasileira.

A hora é de perigos talvez nunca experimentados com tanta gravidade em tôda a história do regime no Brasil.

Comprometidas as instituições sob a nefasta influência de um mesmo grupo infinitamente sequioso de favores e usufrutos que só o poder mal dirigido proporciona, ameaça sucumbir o organismo democrático sob a ação desintegradora de descrédito e a desmoralização. Ativas e bem equipadas como nunca, as fôrças do mal se propagam através da mistificação e da farsa, do suborno e da corrupção, preparando para o país um futuro sombrio, prenhe de inquietações.

Ainda mais ativa, porém, e mais vigilante, porque nunca tão energicamente despertada, estará por certo a consciência cívica do povo brasileiro, que muito bem há de saber encontrar, nos elementos de regeneração dos costumes políticos, o caminho certo da manutenção da paz e da tranquilidade públicas.

Confiantes nisso, os estudantes brasileiros, integrados no Movimento Nacional Estudantil Pró-Renovação Democrática, conclamam os seus concidadãos a escolher com êles e com êles sufragar para presidente e vice-presidente da República os ilustres nomes dos srs. Juarez Távora e Milton Campos, únicos candidatos que lhes parecem em condições de assegurar a sobrevivência do regime, mercê de um govêrno que se imponha ao respeito e à confiança da Nação.

Rio de Janeiro, 21 de setembro de 1955».

Laboratório de Análises
DR. CARLETTI
Exames de urina. Diagnóstico de gravidez em 3 horas. Exame de sangue, escarro, fezes. Tubagem. Cultura — Rua Alcindo Guanabara, 15-A — 6.º andar, grupo 601. Tel.: 32-3427

Entregue Solenemente ao Dr. Bernhard Zondeck o Título de "Cidadão Carioca"

HOMENAGENS DA CIDADE AO EMINENTE GINECOLOGISTA

Solenidade de Ontem na Câmara de Vereadores

A CÂMARA municipal outorgou, com a ratificação do prefeito, o título de «Cidadão Carioca» ao dr. Bernard Zondeck, eminente ginecologista judeu, descobridor do diagnóstico precoce da gravidez, atualmente em visita oficial ao Brasil. A entrega do diploma foi feita ontem, em sessão solene do Legislativo da cidade, a que compareceram, além do homenageado, o representante diplomático do govêrno de Israel em nosso país, o representante do prefeito, o secretário de Saúde e Assistência, o rabino do Distrito Federal, o sr. Campos da Paz Filho, presidente da Associação Internacional de Fertilidade, professôres de medicina e pessoas da sociedade, entre as quais grande número de elementos da colônia israelita.

Abrindo os trabalhos, o presidente, sr. Salomão Filho, fêz uma saudação ao homenageado, a quem entregou o pergaminho de «Cidadão Carioca», e deu a palavra, sucessivamente, aos vereadores Isaac Izeckshon, do PSB, Domingos Dângelo, UDN,; Álvaro Dias, PSD; Indalécio Iglésias, PDC; Hélio Valcacer, PR; Gentil de Castro, PTB; e Moura Filho, PSP; autor da lei que concedeu a honraria. Falou, ainda, o dr. Campos da Paz Filho. Por fim, agradeceu o professor Zondeck, que, foi, em seguida, recepcionado no Salão Nobre.

A Câmara Municipal, em virtude de requerimento anteriormente aprovado, sòmente voltará a reunir-se no próximo dia 4 de outubro, funcionando até àquela data as comissões técnicas.

FIM DA PROPAGANDA ELEITORAL, DIA 30

Segundo o que dispõe o Código Eleitoral, em seu art. 120, item 3, «desde quarenta e oito horas antes, até 24 horas depois da eleição, não se permitirá propaganda política mediante radiodifusão, comícios ou reuniões públicas.

Assim sendo, à meia-noite do dia 30 de setembro expira o prazo em que é lícita a propaganda eleitoral pelos meios citados no Código.

APROVADAS PELO CNP AS NOVAS ESPECIFICAÇÕES

REFERENTES À GASOLINA E GÁS

O CONSELHO Nacional do Petróleo, na sua última reunião, realizada a 20 do corrente, aprovou as novas especificações para gasolina comum e gás liqüefeito, elaboradas pela Comissão Especial, instituída pelo citado órgão e presidida pelo químico-industrial Antônio Seabra Moggi. As características a que deverão obedecer os dois referidos produtos, quer importados, quer de produção nacional, são as seguintes: Gasolina comum — Tipo A — índice de octana mínimo: 73; teor de enxôfre: 0,25%; teor máximo de chumbo tetraetila ml/litro: 0,80; côr: laranja. Tipo B — índice de octana mínimo: 82; teor de enxôfre: 0,25%; teor máximo de chumbo tetraetila ml/litro: 0,80; côr azul. Gás liqüefeito de petróleo — Ficam estabelecidos três tipos padrões de gases liqüefeitos: Propano comercial, butano comercial e mistura de butano-propano.

Propano comercial é uma mistura de hidrocarbonetos contendo predominantemente propano e propeno ou um dêles, isenta de quantidades prejudiciais de substâncias nocivas. Só é considerado propano comercial o produto que satisfizer às especificações de Pressão de Vapor e de Resíduo estabelecidas, e êste produto deve ser considerado como contendo, no mínimo, 95%, em volume, da mistura de propano e propeno ou de um dêles.

Butano comercial é uma mistura de hidrocarbonetos contendo predominantemente butanos e butenos ou um dêles, isenta de quantidades prejudiciais de substâncias nocivas. A mistura de Butano-Propano é uma mistura de hidrocarbonetos contendo, predominantes, mistura de butanos e butenos com propano e propeno, ou de um dêles, isenta de quantidades prejudiciais de substâncias nocivas.

As especificações para o querosene, óleo diesel e óleo combustível estão sendo elaboradas para oportuna decisão do Conselho.

IMIGRANTES ESPECIALIZADOS EM AGRICULTURA E INDÚSTRIA

PLANO A SER POSTO EM PRÁTICA

NA base de suas experiências e de estudos aprofundados da matéria, o Comitê Intergovernamental para as Migrações Européias elaborou e propõe-se a pôr em prática um plano para a imigração de mão-de-obra a que foi dado o nome do Plano «MOPC» (Mão de obra Pre-Colocada). Êste pedido é caucionado pelo pagamento de Cr$ 3.000,00 que reverteu a favor do CIME, a título de contribuição às despesas de viagem. O CIME se responsabiliza pela capacidade profissional e saúde física dos operários que selecionar no atendimento dêsses pedidos.

Pesquisas Oceanográficas Para Elaboração de Cartas de Pesca

Segue hoje para os mares do sul do país, o barco «Presidente Vargas», da Fundação Cristo Redentor, levando a bordo uma equipe de especialistas, integrada por técnicos de várias instituições e chefiada pelo oceanógrafo português comandante Gormicho Boavida, a fim de iniciar a coleta de dados indispensáveis à elaboração de nossas primeiras cartas de pesca.

A Divisão de Caça e Pesca, do Ministério da Agricultura, contribui, com um citiologista e um biologista, o Instituto de Oceanografia Paulista com um biologista especialista em planctologia, e o Ministério da Marinha com dois oficiais hidrógrafos.

O referido barco realizará a sua sortida normal de pesca, contribuindo ao mesmo tempo para a realização dêsse trabalho, graças à cooperação do diretor da Fundação Abrigo Cristo Redentor, sr. Levi Miranda. Essa primeira viagem demorará cêrca de um mês.

No Ministério do Trabalho

O ministro do Trabalho recebeu, ontem, para despacho, o diretor do Departamento Nacional de Seguros Privados e Capitalização e os presidentes do Instituto de Tecnologia, do Instituto de Resseguros, do IPASE e da COFAP.

Em audiência, recebeu os srs. Aliano Costa, Antônio Larragoti, embaixador da Itália, Freire Júnior, e diretores da Mercedes Benz.

INAUGURAÇÃO DE NOVO SERVIÇO NA C. MAYALL

Será inaugurado têrça-feira, 27, às 10h30m, no Hospital da Gamboa o serviço de clínica médica especializado em doenças do sangue e vasculares, que funcionará sob a orientação do dr. Rubens Cemayall, diretor da Clínica Mayall.

OUÇAM AOS SÁBADOS, AS 13,30 HS, NA
Rádio Mayrink Veiga
dentro do PROGRAMA CARLOS HENRIQUE
os atrativos
Brindes Musicais
apresentados pela MUNDIAL ARTES
e PERPETUA O NOME DA SUA FAMÍLIA NA LOUÇA DE SUA CASA!

Para Governador de Minas:
MAIS INDÚSTRIAS
Para haver mais empregos!

LEIA E ASSINE
O ESTADO DE S. PAULO
O MATUTINO DE MAIOR CIRCULAÇÃO NO BRASIL
Sucursal no Rio: — Rua da Quitanda, 3 — 9º andar — Grupo 901 — Tels.: 22-4851 e 52-3769.

A U.D.N. na Campanha de Juarez
FISCAIS
A U. D. N. está convocando os seus correligionários e quantos se interessem pela vitória de JUAREZ e MILTON, a inscreverem-se como Fiscais em sua sede, à rua da Assembléia, 51 — 5º andar, das 9 às 18 horas.

BARATAS?
Serviço completo de extinção de: Pulgas — Cupim — Baratas — Moscas — Mosquitos — Traças — Percevejos, etc.
SERVIÇO DEDETAN
Garantia 6 meses, eficiência comprovada por inúmeros atestados
Telefone 52-5555
peça orçamento sem compromisso.

DR. ILYDIO SAUER
(Ex-associado do Professor Bacon, de Filadélfia).
INTESTINOS, RETO E ÂNUS.
CIRURGIA DO APARELHO DIGESTIVO
RUA MARTINS FERREIRA, 60 — (Entre as ruas Voluntários da Pátria e São Clemente) — TELS.: 26-3756 e 45-7556.

Diario de Noticias
DIRETORES: O. R. CANTAS
JOAO PORTELA R. CANTAS

SETEMBRO — 1955

D	S	T	Q	Q	S	S
				1	2	3
4	5	6	7	8	9	10
11	12	13	14	15	16	17
18	19	20	21	22	23	24
25	26	27	28	29	30	

(7 — Independência do Brasil)

ACONTECEU HÁ 20 ANOS

O que o "Diário de Notícias" publicava no dia

24 DE SETEMBRO DE 1935 (TERÇA-FEIRA)

Telegrama de Londres informava que dada a crescente procura de livros em Braille pelos cegos, acabava de ser reconstruída parte da Biblioteca Nacional. A biblioteca contava com cêrca de 11.000 leitores cegos.

— o —

Shirley Temple, em «Nossa Garota», era anunciada pelo Alhambra.

— o —

Joe Louis e Max Baer se enfrentavam em New York. O importante da luta é que esta decidiria a sorte de Baer: no caso da derrota teria sua carreira virtualmente encerrada.

PARA TODOS

— Brasil
— Polipos
— Marfim vegetal

BRASIL — O Brasil ocupa o terceiro lugar no mundo, por sua extensão territorial, logo após a Rússia e o Canadá. E' o maior país da América Latina, correspondendo a 47,3% da extensão total da América do Sul. Também o sistema fluvial de nosso país é um dos maiores do mundo, com mais de 42.000 quilômetros navegáveis. O rio Amazonas, com seus afluentes, banha 56% da superfície do país. O vale do Prata, constituído pelo sistema fluvial Paraná, Paraguai e Uruguai, e o de S. Francisco cobrem 16% e 7% do território nacional, respectivamente.

* * *

PÓLIPOS — Pólipos são espécies de celenterados, que apresentam a bôca circundada de tentáculos. Costumam viver associados em colônias; encontram-se às vêzes isolados, com a anêmona do mar e a hidra de água dôce.

* * *

MARFIM VEGETAL — Marfim vegetal é o nome com que é conhecido o sucedâneo do marfim, obtido dos frutos da jarina. Essa palmeira, que se encontra no Brasil em estado silvestre, produz frutos cujo endosperma branco e extraordinariamente duro, serve para substituir o marfim.

Novos Membros do Conselho da Fundação da Casa da Popular

O presidente da República assinou decreto, na pasta do Trabalho, designando Julieta Verissimo de Melo, Mário Cláudio da Costa Braga e Thilma Camilo Cortes, para exercerem, em comissão, as funções de membros do Conselho Central da Fundação da Casa Popular.

PRESTOU . . .

(Conclusão da 1ª pág. 5ª col.)

cos surtos no pôrto faziam soar suas sirenes.

100 JORNALISTAS E FOTÓGRAFOS

Mais de 100 jornalistas e fotógrafos assistiram à cerimônia do juramento, contrastando com o que ocorria sob o regime peronista em que sòmente se permitia que um fotógrafo e um repórter oficiais assistissem aos atos do govêrno.

Lonardi, num discurso que pronunciou ontem pelo rádio na cidade de Cordoba, prometeu que Perón, hoje refugiado na canhoneira Paraguai, do govêrno de Assunção, no pôrto de Buenos Aires, será reduzido a impotência e que o govêrno provisório garantirá as liberdades civis e políticas. As palavras do novo chefe do govêrno foram acolhidas com profunda satisfação.

IMPORTANTE DISCURSO

Hoje, depois de tomar posse do cargo de presidente da Nação, o general Lonardi saiu ao balcão da Casa Rosada e fêz uso da palavra em meio de atroadores aplausos e ovações delirantes.

Disse que serão restabelecidos imediatamente os direitos de reunião e de liberdade de imprensa. Acrescentou que se sentirá feliz em resolver a situação da Igreja mediante uma Concordata com o Vaticano.

Eram 14h15m quando o presidente Lonardi apareceu no balcão da Casa Rosada. Quando se referiu ao «ditador que nos precedeu» e qualificou o «justicialismo» de «torpe caricatura da justiça», o povo o interrompeu com aclamações.

O PROBLEMA DO PETRÓLEO

Ao referir-se ao contrato sôbre o petróleo, o general Lonardi declarou que os contrato não são vantajosos para a Argentina.

Nesse momento, o povo começou a gritar: YPF, YPF, YPF — que são as siglas dos Yacimientos Petroliferos Fiscales — organismo governamental encarregado da exploração do petróleo do país.

O discurso de Lonardi durou 27 minutos.

Pagamentos no Tesouro

Serão pagas hoje as seguintes folhas: Montepio da Agricultura, ... 7601-4, da Educação: 7701-6, do Trabalho: 7801, da Viação: 7501-7.

A Igreja e as Eleições

EM tôda a grave crise política que sacudiu o país no ano passado e que, sob novas formas, agita a vida nacional nos últimos meses, foi da mais absoluta correção a Igreja católica, na sua condição e com o seu prestígio de religião da maioria do povo brasileiro.

Discreta, porém firme e valiosa foi a sua contribuição para que o regime vencesse vicissitudes tão graves sem a Nação deixar de alcançar o êxito de certas reivindicações morais e políticas de real alcance.

Em face do pleito sucessório, registrados os candidatos cabe à Igreja, como aos demais credos, atuar sôbre a consciência dos fiéis mas em tôrno de princípios que inspirem o acêrto da escolha.

Êste é o plano de influência da religião que jamais poderia entregar-se a uma posição ostensivamente partidária sem sacrificar a elevação e pureza do seu mandato.

Assim o tem compreendido a quase totalidade dos reverendíssimos arcebispos e bispos de todo o país, sendo, por isso mesmo, extremamente de lamentar as exceções que se verificam.

Quando uma ou outra autoridade diocesana, em Minas Gerais, cedendo a injunções de ordem sentimental ou regionalista, dá de público, uma palavra em favor do candidato pessedista — aliado aos mais odiendos adversários da fé e do espiritualismo, como são os comunistas — evidentemente está discrepando da linha superior em que se colocou praticamente todo o episcopado. Quando o senhor arcebispo de Pôrto Alegre se exacerba na crítica a um partido, o socialista, que possui, entre seus líderes, católicos conscientes, visando favorecer diretamente a um candidato de origem fascista e, em consequência, indiretamente, pela impossibilidade da vitória dêsse candidato, ao mesmo aliado dos comunistas, está se afastando de uma conduta que é a única realmente capaz de assegurar a plenitude do respeito e da veneração de todo o rebanho.

Não estamos a pretender que, em vista disso, todos os antistites simpatizantes do general Juarez Távora lancem pastorais demonstrando ser êste, sincero e autêntico filho da Igreja, por isso mesmo incapaz de explorá-la, o mais digno de receber os votos dos católicos. Desejamos continuar a vê-la no seu justo papel, doutrinando e inspirando, orando pelo bem do Brasil.

Mas, por essa razão, temos o direito de pretender que os altos dignitários religiosos procurem fortalecer aquela posição elevada, da qual apenas alguns se afastam. E, sobretudo, que não permitam a utilização do símbolo da cruz na mistificação da propaganda eleitoral.

Como se não bastasse o sórdido processo de difusão de frases escritas por alguns bispos sôbre o sr. Plínio Salgado em época remota, tanto que alguns dos signatários já estão mortos, o partido que o apoia está a empregar a cruz — não uma simples marca como a que deve ser lançada na cédula, mas com o sentido místico e redentor da Cruz de Cristo — como instrumento publicitário do candidato.

A tolerância da Igreja para com semelhante processo de intrujice não se justifica, pois induziria à falsa suposição de ter sido aquela candidatura como que oficializada pela religião.

Esperamos, pois, a bem mesmo do soberano prestígio espiritual da Igreja, que essa exploração sórdida seja expressa e amplamente denunciada e desautorizada, evitando confusões funestas nessa grave oportunidade em que se jogam os destinos do país.

FAMÍLIA DESPIDA

HA' seguros indícios de que alguns setores do clero católico estão, como em outros tempos, um tanto seduzidos pela mistificação do sr. Plínio Salgado que procura explorá-los com o trinômio Deus — Pátria — Família.

Para determinados sacerdotes, por motivos de orientação ultramontana, às vêzes com ligação ao fascismo por via das origens italianas, às vêzes sob inspiração franquista em consequência de origem espanhola, o bom católico não é o homem de religião, sincero, praticante, de vida pura e digna, como é Juarez Távora, mas o antigo chefe verde que explorou com habilidade a trilogia transformada em «slogan».

E' o sr. Plínio Salgado um bom servo de Deus? Como literato, escreveu a vida de Jesus mas nunca demonstrou espírito cristão. Pretendia aniquilar todos quantos fôssem contrários ao seu partido e insuflou uma rebelião armada que logo renegou por haver fracassado. A noção de Pátria no antigo integralismo estava associada a uma doutrina que nos desbrasileirava inteiramente, transformava a população inteira em milícia obrigada a marchar a passo de ganso, exaltava Hitler e Mussolini. Diabo leve um patriotismo como êsse. Quanto à Família, o sr. Plínio Salgado a quer desnuda, as moças tomando por modêlo a «baladeira» Luz del Fuego.

Bastaria o famoso artigo «A Verdade Nua» para incompatibilizar um candidato perante não já a Igreja mas as pessoas que simplesmente possuem um mínimo de decôro ou apenas de bom gôsto. Ao menos de bom gôsto, pois a criatura que mereceu os louvores do sr. Plínio Salgado por aparecer em público completamente despida é uma pobre exibicionista do repelente inscrivia, às voltas com as suas cobras.

Não será fácil conciliar bem a pregação pela decência e o recato, no pulpito, com a insinuação ou mesmo recomendação em favor de umpretendente à presidência da República em cuja plataforma hoje se inclui o nudismo, nem sequer o nudismo científico ou pseudocientífico, nem o artístico, mas o nudismo que não agrada nem os debochados, como é o nudismo da autora do livro onde se lêem aquelas páginas antológicas do exótico moralista.

O que nos reservaria a vitória do sr. Plínio Salgado, nas eleições de 3 de outubro, seria, por exemplo, o comparecimento da sra. Luz del Fuego à cerimônia de posse, no palácio Tiradentes, ou às recepções no Catete, sempre em pêlo e enfeitada de cobras, ao lado do presidente.

A família brasileira quer continuar vestida e condena os excessos que, como fruto da época, são mais frequentes, aliás, nos grandes centros. Não quer adotar o nudismo, não votará num candidato nudista.

MAIS UM CAPÍTULO

DARIA matéria para alentado volume a compilação de tudo quanto, só no âmbito oficial, se tem enunciado a respeito do problema das favelas.

Datando, parece, de 1948, as primeiras manifestações do «desvêlo» do govêrno federal pelas populações dos morros, então recenseadas — 283.390 habitantes, que ocupavam 70.605 casebres —, o assunto nunca mais deixou de figurar no rol das cogitações do poder público, muito embora apenas comprovando a incapacidade dêste para resolvê-lo. Desde os planos federais, em cuja execução se interessariam os ministérios e a própria Presidência da República, às simples iniciativas municipais, os planos se vêm sucedendo, aliás, infalìvelmente, com a mesma característica: todos êles parecem os últimos, os destinados a pôr um ponto final na quastão...

Não desejando permanecer sòmente no terreno da oratória, a Câmara dos Deputados também entendeu de assumir uma atitude de natureza prática, no caso, e instituiu uma comissão que deveria examinar a legitimidade dos títulos de posse das áreas das favelas. Esse órgão começou os seus trabalhos de investigação, dentro dos limites das prerrogativas parlamentares, convocando e ouvindo partes, e examinando documentação oferecida por estas ou obtida nos arquivos públicos. Aconteceu, porém, que teve necessidade também de manusear autos de uma ação em curso na 7ª Câmara Cível — e a resposta do presidente do Tribunal de Justiça, ao pedido de remessa de tais autos, deve ter repercutido no palácio Tiradentes como uma lição de Direito Constitucional, delicadamente ministrada, mas nem por isso menos comprometedora da «legitimidade» dos poderes daquela comissão: ao Judiciário, e não ao Legislativo, compete, exclusivamente, reconhecer e assegurar os direitos subjetivos de proprietários dos terrenos das favelas; e, por isso, desatendia à requisição.

E agora?

Trata-se de mais um capítulo dessa interminável história das favelas cariocas, fruto de um profundo desajustamento econômico e social, que a demagogia não resolve.

E vão ver que a Comissão da Câmara, mesmo assim tàcitamente dissolvida, continuará a existir...

Terríveis Acusações

Osorio BORBA

SÔBRE o candidato Juarez Távora pesam gravíssimas, terríveis acusações, que até agora impediram muitos patriotas democratas e homens honestos — alguns dêles meus amigos íntimos e queridos — de se decidirem a dar-lhe seu voto, apesar de repudiarem os outros candidatos. Vejamos algumas dessas acusações:

— O sr. Juarez vacilou, em certo momento, em aceitar sua candidatura.

— O sr. Juarez Távora é um tímido e um hesitante, ao mesmo tempo que um autocrata e ditador em potencial.

— O sr. Juarez Távora deu três gritos no comício de Jacarepaguá.

— O sr. Juarez Távora falou em Bauru com o dedo em riste, numa afronta aos brios paulistas!

— O sr. Juarez Távora — o réprobo — falando na A. B. I. deu um murro na mesa!!

— O sr. Juarez Távora — o facínora — certa madrugada anunciou que ia quebrar a cara de F. e não quebrou!!!

— O sr. Juarez Távora — o monstro — tem maxilares parecidos com os de Mussolini!!!!

Além de muitas outras coisas horripilantes: é católico, é militar, compromete-se a apoiar integralmente a «Petrobrás» mas não renegou — quando devia caçar votos de qualquer maneira! — suas velhas convicções em favor da colaboração do capital privado na exploração do petróleo.

Mas fiquemos nas terríveis acusações da primeira parte do libelo. Se o que acima resumi fôsse piada ou fôrça de expressão, não teria graça nem interêsse algum.

O fenômeno digno de exame é a existência real dessas «acusações», que estou cansado de ler e de ouvir, às vêzes na forma textual em que as fixei acima. E, sobretudo, da parte de pessoas honestas, instruídas, democratas e até não partidárias de qualquer dos três outros candidatos, pois êsses preferem, por exemplo, apontar o sr. Juarez como inimigo do cadáver do sr. Getúlio Vargas.

O espantoso é que semelhantes futilidades sejam motivo, e motivo muitas vêzes sincero, de impugnação de um candidato com tantos outros títulos, méritos e serviços prestados.

Já se terá visto argumento tão fútil como um candidato quanto o de que êle, em certo momento confuso e delicado das negociações da sucessão, vacilou na apresentação do seu nome por determinadas fôrças e em dadas circunstâncias? No caso, todos sabem, aliás, que o sr. Juarez Távora enfrentava artimanhas e negaças de velhos políticos raposas, com quem — êle tão pouco «hábil», tão pouco experiente do jôgo político — não podia competir em malícia. Ninguém ignora que muitos dos que naquele momento o consultavam, e lhe davam prazos, haviam-no antes aconselhado a não ser candidato. E outros que manobravam sutilmente, mas deixando rastros, para encaminhar o seu verdadeiro candidato, o sr. Etelvino Lins. Naquele momento exato, velhos amigos e companheiros do sr. Juarez haviam erguido ante a sua consciência e os seus escrúpulos aquêle espantalho da «barganha» entre o Catete e os Campos Elíseos. Na reunião dos chefes militares, foi o sr. Cordeiro de Farias quem mais vermelho de indignação e horror anatematizou a «barganha», sustentando que em tais têrmos, como suposta consequência de tal acôrdo, o sr. Juarez não podia aceitar sem desdouro sua candidatura. (O sr. Cordeiro de Farias meses antes, desde janeiro, pedira a jornais cariocas apoio para a candidatura Etelvino). Foi nessas circunstâncias emocionais e de confusão, natural ou artificial, que o militar pouco «político», pouco político no sentido da malícia, «vacilou».

De qualquer modo, onde já se viu uma hesitação ou mesmo aparentes contradições, em meio às variações e ciladas do jôgo político, serem erigidas em pecado mortal e motivo bastante para a impugnação de um candidato? Pois, ainda agora, tenho visto pessoas maiores, de instrução secundária ou superior, jornalistas gordos e grisalhos ou magros puritanos da política alegarem como único motivo do seu voto em branco a «vacilação» do candidato que êles reconhecem o incomparàvelmente melhor.

* * *

Não estivéssemos nestes estranhos tempos de confusão, e ninguém discutiria futilidades como o feitio do queixo de um candidato, ou a sua gesticulação, num momento em que estava visìvelmente estafado e com os nervos em petição de miséria, depois de longo conflito interior e de neurastenizantes negociações, enfrentando negaças, «golpes» e raposices políticas.

Temos assim de descer a essas trivialidades porque elas foram arvoradas em base de libelos contra o candidato. Despreze-mos — por ser de mais... — a biotipologia de piada ou o néo-lombrosianismo de rábulas sertanejos, que pretendem descobrir as tendências democráticas ou autocráticas do indivíduo pela conformação dos seus ossos faciais, e parecem sustentar que foi a queixada de Mussolini que o fêz ditador.

Fiquemos nos «gritos» e nos «murros», já que assim o quer a futilidade de tais críticos. Futilidade podemos dizer feminina, sem ofensa a êsses seres adoráveis que são as mulheres — algumas delas.

O sr. Juarez Távora falou em público nesta campanha centenas de vêzes, em entrevistas à imprensa e ao rádio, em debates, em discursos. De mim já o ouvi dezenas de vêzes, nas capitais como no interior de vários Estados. E ninguém vê o tipo de oratória estentória e bracejante que a lenda atribuiu de início ao candidato.

Poderia, aliás, o sr. Távora, por uma questão de temperamento, de emotividade, alterar frequentemente a voz e acompanhar as palavras de gesticulação desordenada, como o fazem tantas pessoas pacatas, sem que isso indicasse nêle um feitio autoritário. Mas o certo é que poucos oradores já vimos tão serenos e comedidos, falando com tal nitidez e objetividade, com tão perfeito domínio de si mesmo, tão governado pelo raciocínio, tão afeito ao debate livre e não à imposição de suas idéias. O mesmo caso, aliás, do orador predominantemente cerebral que é o sr. Jânio Quadros, apresentado também pela chalaçaria dos adversários como um funâmbulo da tribuna.

Costuma alterar e alterar a voz o sr. Juarez Távora? Algumas vêzes já o vi fazê-lo. Mas sempre, invariàvelmente,

(Conclui na 6.ª página)

MICROSCÓPIO

Coincidência Nefasta

Raul Pilla

POR OCASIÃO da Assembléia Constituinte e da legislatura subsequente, uma das teses favoritas foi a da coincidência dos mandatos e, consequentemente, realização no mesmo dia das mais diversas eleições: para o poder executivo e para o legislativo, no âmbito federal, no estadual e no municipal. Diversos eram os motivos: evitar a influência de um presidente no fastigio de seu poder, sôbre a formação do Congresso; evitar a mobilidade do eleitorado alistado em mais de um município, que votaria neste ou naquele lugar, conforme o pleito; e, ainda, por motivo de economia, pois, com a mesma despesa se fariam várias eleições, em vez de uma só.

Mas a verdade é que logo se manifestaram os graves inconvenientes da simplificação. De parte do eleitorado, estabelece ela a confusão e a desorientação, pois quase nunca uma eleição municipal tem a mesma significação e põe em jôgo os mesmos interêsses que uma eleição federal, por exemplo. De parte dos partidos, a coincidência é ainda mais desastrosa e, por assim dizer, dissolve os partidos nacionais, cujas seções estaduais se atêm mais aos seus interêsses regionais, geralmente mais vivos, do que aos interêsses nacionais, certamente mais importantes. E sucede então que, por causa das alianças feitas em função do pleito estadual, a seção régional relega mais ou menos completamente a candidatura nacional do Partido. Coisa semelhante acontece com a coincidência de eleições estaduais e municipais: fazem-se as mais disparatadas alianças eleitorais, no interêsse exclusivo de vencer o pleito.

A coincidência de eleições de âmbito diferente — federal, estadual ou municipal — debilita grandemente a coesão dos chamados partidos nacionais e confunde o eleitorado. Se tem vantagens, muito maiores são os seus inconvenientes.

No Itamarati

O secretário geral do Ministério do Exterior recebeu ontem, no Itamarati, os srs. René Van Meerbeke, Tomás Suner Ferrer, Antônio de Faria, James C. Dunn e Raul Bazan Dávila, respectivamente, embaixadores da Bélgica, da Espanha, de Portugal, dos Estados Unidos e do Chile.

Leis Sancionadas Pelo Presidente da República

O presidente da República sancionou leis: estendendo à correspondência da Cruz Vermelha Brasileira e disposto no § 5º do art. 26 da lei n. 429, de 28 de novembro de 1948, que reajusta as tarifas postais-telegráficas; e, autorizando o Poder Executivo a abrir, ao Ministério da Viação o crédito especial de Cr$ ..... 2.546.995,90 para pagamento de diferenças de proventos devidas a funcionários do mesmo Ministério.

Atos do Presidente da República

DECRETOS ASSINADOS NAS PASTAS DO TRABALHO, DO EXTERIOR, DA SAÚDE E DA JUSTIÇA

O presidente da República assinou os seguintes decretos:

na pasta do TRABALHO — tornando sem efeito o decreto de 12-9-55 que concedeu dispensa, de delegado regional do Trabalho em Sergipe, o inspetor do trabalho, classe K, Emílio Gentil;

na pasta do EXTERIOR — nomeando, arquivista, classe E, Rute Salgueiro de Freitas;

na pasta da SAÚDE — declarando aposentado compulsòriamente, a partir de 21-4-54, José Pestana de Gouveia, na função de referência 22 da série funcional de motorista; e, na pasta da JUSTIÇA — aposentando Otávio Celso Rauen no cargo da classe I da carreira de médico;

concedendo aposentadoria — a Antônio Rodolfo Toscano Espindola, no cargo de desembargador da Justiça do D. Federal; a Julio de Oliveira Sobrinho, no cargo de Desembargador do Tribunal de Justiça do D. Federal; a Mário Acioli de Almeida no cargo de Procurador da República, de 1ª categoria, no D. Federal; e a Maria Mercedes da Fonseca Hermes Fantinatti, na função de escrevente juramentado do 1º Ofício de Notas da Justiça do D. Federal.

NOTAS POLÍTICAS

Pereira Pinto Recomenda Juarez no Estado do Rio

O Sr. Pereira Pinto, ex-senador fluminense e candidato ao govêrno do Estado do Rio nas últimas eleições, acaba de lançar o seguinte manifesto a cêrca de duzentos mil cidadãos que ouvem sua palavra e lhe dão os seus votos:

«Justamente ressentido com o resultado fraudulento do último pleito para a sucessão governamental do Estado do Rio de Janeiro, no qual foi meu nome sufragado por 182.852 (cento e oitenta e dois mil oitocentos e cincoenta e dois) votos, como candidato de uma prestigiosa coligação de fôrças partidárias, não obstante a pressão exercida pelo oficialismo corrupto e corruptor, era meu propósito não voltar a atividades políticas, limitando-me a cumprir o meu dever de eleitor. Solicitado, porém, por numerosos amigos a pronunciar-me publicamente em favor dos candidatos de minha preferência à presidência da República, para que êles e outros companheiros possam decidir a sua atitude de acôrdo comigo, não me é possível resistir a êsses generosos e dignificantes apelos.

Seguindo a mesma orientação que me induziu a disputar o govêrno do meu Estado e que era a de servi-lo com honra, decência, respeito às liberdades e dinheiros públicos e devotamento às aspirações e interêsses coletivos, só posso inclinar-me pelas candidaturas dos eminentes patrícios GENERAL JUAREZ TÁVORA e MILTON CAMPOS, por oferecerem a garantia de iguais diretrizes, um permanente e outro eventualmente, na suprema magistratura da República. Conclamo, portanto, os dignos fluminense que me distinguem com a sua estima e confiança a levaram às urnas, na eleição de 3 de outubro próximo, o nome do bravo soldado que, proclamando a «Revolução pelo voto», depois de tê-la provido pelas armas, exprime o pensamento de todos os brasileiros empenhados em fortalecer as instituições democráticas, permitir a solução dos problemas fundamentais a estabelecer a paz social, bem como o do preclaro cidadão que é o seu companheiro de chapa, por estar à altura da mesma obra com os seus títulos de sólida cultura e de integridade moral.

Sem aspirar mais a qualquer posição na vida pública, sentir-me-ei grandemente confortado, se puder contribuir, com a solidariedade dos meus dedicados amigos, para a vitória da causa simbolizada pelas personalidades impolutas de JUAREZ TÁVORA e MILTON CAMPOS».

★ *Inicia-se o Inquérito Militar*

Em declarações feitas ontem à imprensa o general Emílio Maurell Filho, secretário geral do Ministério da Guerra, anunciou haver iniciado as investigações em tôrno das ligações do sr. João Goulart com o peronismo. Iniciou-as com o exame de alguns documentos que chegaram às suas mãos e espera começar brevemente («logo que seja possível») a inquirição de testemunhas. O original da carta do ex-deputado Antônio Brandi não lhe havia sido entregue mas êle o aguardava ainda ontem. Do exame dêsse documento fundamental — disse — «deverá sair, pelo menos, uma parte da verdade».

Sôbre os depoimentos a serem colhidos, informou o general Maurell que é sua intenção ouvir as pessoas citadas na carta, desde o destinatário (sr. João Goulart) até os menos importantes elementos de ligação. Para isso, admite que venha a se afastar do Brasil indo à Argentina obter esclarecimentos de pessoas direta ou indiretamente envolvidas no caso ou simplesmente mencionadas.

Terminando suas declarações aos jornalistas, o general Maurell dirigiu apêlo a denunciantes e denunciados, no sentido de que lhe dêm um crédito de confiança a que se julga com direito pelo seu passado de cidadão e de soldado. Permanecerá, até o fim das investigações, imune a qualsquer injunções, de um ou de outro lado, buscando apenas, custe o que puder custar, a verdade dos fatos.

* * *

Antes de falar sôbre o documento Brandi, o general Maurell deu algumas informações a respeito de outro inquérito que êle está orientando para apurar a extensão dos roubos de armas no Exército. Êsse inquérito continua e a data de sua conclusão não pode ainda ser prevista. Adianta, porém, o secretário geral da Guerra não haver qualquer indício de «complot» ou de finalidades políticas no desvio de armamentos. Parece-lhe que se trata de simples comércio ilegal, realizado por pessoas cuja intenção era «fazer dinheiro» a todo custo — «uma coisa infelizmente comum em nosso país».

★ *Como o General Lott Determinou as Investigações*

Texto da portaria do ministro da Guerra:

«Tendo chegado ao conhecimento dêste Ministério, pela divulgação que lhe deu a imprensa, a existência de uma carta contendo afirmações reveladoras de entendimentos entre representantes de govêrno estrangeiro e o ex-ministro do Trabalho, sr. João Goulart; considerando ainda a representação que recebi dos «leaderes» parlamentares do Partido Trabalhista Brasileiro, no sentido da completa apuração da autenticidade da aludida carta bem como da veracidade dos fatos nela contidos; atendendo, por fim, ao imperativo de que tais fatos devem ficar comprovadamente esclarecidos, já que envolvem a possibilidade de crime contra a segurança do Estado e contra as instituições militares: Determino, com fundamento no art. 114 letra A do Código da Justiça Militar, seja imediatamente instaurado, a respeito, o competente inquérito policial militar, delegando-lhe para êsse fim, as atribuições policiais que me competem face ao art. 115 do mesmo Código da Justiça Militar. a) Gen. Ex. Henrique B. D. Teixeira Lott, ministro da Guerra».

★ *«Pecado Votar em Branco»*

O cardeal dom Jaime Câmara, na sua palestra semanal da Rádio Vera Cruz, procurou ontem alertar o espírito do eleitorado católico em relação às eleições de outubro próximo, lembrando que na Itália, quando a situação se agravou com o avanço do comunismo, Pio XII recomendou aos italianos os candidatos da Democracia Cristã e os apontou de tal modo à jerarquia eclesiástica, que até as freiras de clausura maior saíram dos seus conventos para votar. E foi assim que se salvou a Itália do cáos político.

Em certo ponto da palestra, disse dom Jaime:

«Se é pecado votar mal, não o é menos votar em branco ou deixar de votar, exceto por grave impedimento».

★ *Vantagem do Conhecimento Íntimo*

O sr. Orestes Gomes de Carvalho, cunhado do sr. Juscelino Kubitscheck e juiz de direito em Minas, acaba de divulgar manifesto recomendando a candidatura do sr. Juarez Távora e explicando as razões pelas quais não se deve votar no seu contra-parente. Estas razões são as que vimos aqui repisando mas agora se apresentam com a autoridade de quem conhece intimamente o sr. Kubitscheck.

DIVERSAS

Reunião Hoje, do Clube da Lanterna

Comunica-nos o Clube da Lanterna, que hoje, às 21 horas, realizará uma reunião de seus sócios no auditório da A. B. I., a fim de tratar da campanha em prol das candidaturas Juarez Távora e Milton Campos.

Adianta que provàvelmente o deputado Carlos Lacerda, em viagem à Argentina, regresse a tempo de participar da reunião.

Deputado Pessedista Com Juarez

S. PAULO, 23 — Falando à imprensa, o sr. Cunha Bueno informou que o deputado estadual Amaral Lira, que foi líder da maioria parlamentar na legislatura passada, resolveu dar seu apoio à candidatura do general Juarez Távora à presidência da República. — (Asp.).

Retirará a Candidatura

PORTO ALEGRE, 23 — Noticia-se que o major Pedro Alvarez retirará sua candidatura a vice-prefeito desta capital, concorrendo apenas à vereança na legenda do P. R..

Êsse oficial desligou-se há algumas semanas do P. S. B. — (Asp.).

Injúrias ao Governador

S. PAULO, 23 — O governador Jânio Quadros solicitou ao procurador geral da Justiça que promova em juízo a identificação do autor ou responsável pela publicação com o título «Reunião Subversiva no Palácio dos Campos Elíseos», estampada na «Seção Livre» de um matutino local.

Alegou o chefe do Executivo que, naquela publicação, «se atribuem ao governador do Estado fatos difamatórios e injuriosos, que exigem imediata e cabal explicação, a fim de apurar-se a devida responsabilidade penal. — (Asp.)

O Sr. Flôres da Cunha no Sul

PORTO ALEGRE, 23 — A fim de participar da campanha eleitoral da Frente Democrática, pela chapa Juarez-Milton, chegou, ontem, a esta capital, o deputado Flores da Cunha, que permanecerá aqui até depois das eleições. — (Asp.

Rompeu Com os Comunistas

S. PAULO, 23 — Em entrevista concedida a um vespertino local, o sr. Nélson Rustici, presidente do Sindicato dos Trabalhadores nas Indústrias Têxteis de São Paulo, acaba de romper com os comunistas, definitivamente, aos quais sempre estêve ligado, dando o seu apoio público à orientação política do sr. Danton Coelho.

Nessa entrevista, o referido procer faz graves acusações, afirmando, entre outras coisas, o seguinte: «Três dias antes de realizar-se a convenção nacional do M. N. P. T., em São Paulo, reuniram-se, numa madrugada, no Rio, elementos representantes do P. C. B., para negociarem o apoio comunista em troca de avultada soma em dinheiro, para a propaganda e lugares nas chapas de candidatos a vereador em todo o território nacional». — (Asp.).

Não Compareceu à Sabatina

PORTO ALEGRE, 23 — Apesar de se ter comprometido com os estudantes desta capital a comparecer a uma sabatina prèviamente programada, o sr. Juscelino Kubitschek, comunicou-lhes que não poderá fazê-lo, alegando falta de tempo.

Hoje à noite, o candidato do P. S. D. e P. T. B. falará na cidade de Cruz Alta, de onde regressará ao Rio.

Condena os Apelos ao Sr. Plínio

S. PAULO, 23 — Referindo-se à propalada possibilidade de desistência do sr. Plínio Salgado, em favor da candidatura do general Juarez Távora, o deputado Cid Franco, líder da bancada do P. S. B. na Assembléia Legislativa do Estado, pronunciou da tribuna as seguintes palavras:

— «E' público e notório que o sr. Plínio Salgado e os integralistas em geral não apoiam nenhuma candidatura de que sejam defensores os socialistas. Consequentemente, considera a atitude dos srs. Milton Campos e Carlos Lacerda, uma atitude que menospreza o Partido Socialista, que foi o primeiro a homologar, em convenção, a candidatura do general Juarez Távora. Além do mais, apesar de afirmações em contrário, se dúvidas ainda existissem sôbre o caráter fascista da candidatura do sr. Plínio Salgado, bastaria, para dissipá-las, a prova hoje publicada pelo jornal «O Estado de São Paulo», em «fac-símile» da página 47 do «diário» do Conde Ciano, em que se lê: «Há um ano mais ou menos que venho financiando os integralistas, com 40 contos mensais. Se nestes dias de lutas tivermos necessidade de intervenções maiores, darei os meios necessários ao embaixador». Em tais condições, um eventual apoio do sr. Plínio Salgado à candidatura Juarez Távora viria tirar-lhe o cunho democrático e renovador que levou os socialistas a adotá-la. Terminando, quero lamentar que homens públicos que se dizem democratas e que, em função de suas convicções democráticas combatem o comunismo, se revelem tão complacentes com o sr. Plínio Salgado e seu partido. Valham estas palavras como um brado de alerta ao candidato Juarez Távora, que espero desautorize aqueles entendimentos, para tranquilidade de todos os democratas que o apoiam». — (Asp.).

Posse no Itamarati

Perante o ministro João Emílio Ribeiro, chefe da Divisão do Pessoal, tomou posse ontem o novo chefe da Seção de Publicações do Itamarati, secretário de Embaixada Vasco Mariz.

MOMENTO INTERNACIONAL

EE. UU., Revolução Argentina e Brasil

LOGO após a vitória do movimento revolucionário na Argentina o pêso aumentou o seu valor, segundo foi imediatamente assinalado em Nova York. Por outro lado, o govêrno norte-americano depois de uma ligeira hesitação dispõe-se a realizar consultas para o imediato reconhecimento do general Eduardo Lonardi. E, o «Wall Street Journal», saúda o regresso da Argentina a liberdade de comércio e o que isso pode constituir de estímulo para futuros investimentos.

Há ainda uma notícia que desejamos assinalar. Diz respeito aos têrmos de comunicado do govêrno americano sôbre «La Prensa», em que o sr. Henry Suydam, alto funcionário do Departamento de Estado afirmou várias vêzes e em tom categórico, ter a esperança de que o general Lonardi entregasse ràpidamente aos seus legítimos proprietários o jornal da família Gainza Paz. Isto quando se debatia o problema do reconhecimento do novo govêrno. A nota dominante destas informações, aparentemente desconexas, é o interêsse ostensivo dos Estados Unidos pela Argentina na sua nova fase e portanto uma era de problemas para o Brasil, que costuma ser apenas o amigo de reserva. Num outro pólo, interessando, pelo momento, apenas como curiosidade, a ligação do reconhecimento diplomático de um país ao funcionamento de uma emprêsa jornalística. A restituição de «La Prensa» aos seus proprietários é tudo quanto há de mais justo e necessário, tendo todos os jornais livres do mundo protestado contra o atentado de Perón. O que surpreende um pouco é a ligação dos fatos, dando um caráter de vinculação internacional ao jornal «La Prensa» inteiramente inaceitável. Trata-se de um excesso de zêlo do funcionário do Departamento de Estado. Muito respeitável embora pouco compreensível.

* * *

A economia autárquica da Argentina tentada por Perón, vai ser quebrada e o país regressa a órbitas abandonadas nos últimos anos. Está fora de dúvida que o atual govêrno vai ingressar em circuitos novos e que os capitais americanos, sem entraves, ou com entraves protocolares, terão um campo de ação interrompido, mas agora redescoberto.

Em tese nada temos com isso, mas seria falso dizermos que o assunto é para nós sem interêsse. Pelo contrário, prometemos segui-lo muito de perto.

Já que não temos uma política exterior vigilante que siga desde os primeiros momentos, e com sensibilidade, os problemas vitais do Brasil, seremos nós que na imprensa, ao lado do Congresso, teremos de olhar com atenção e marcar a tempo, as tendências manifestadas no domínio internacional, quer políticos, quer financeiros, de interêsse para o país.

Não poderíamos sem alguma surprêsa, verificar que há qualquer tendência para encaminhar para o segundo plano das frases cordiais, a amizade dos Estados Unidos pelo Brasil, enquanto uma Argentina em nova fase mereceria apoio firme para a solução de problemas básicos ou até de natureza estratégica.

Há quem, em face da revolução argentina, veja os aspectos romanescos, sinta o «frisson» das manifestações em Buenos Aires e se enterneça com as declarações dos seus novos líderes. Tudo isso é humano e compreensível. Há porém outros problemas que vão surgir. A revolução argentina é o regresso, à primeira linha, dos grupos financeiros até há pouco em ação discreta; é a entronização das velhas classes mercantis, uma nova política econômica, uma nova política militar, ou uma velha política militar, com novos estímulos e prestígios.

Tudo isto é muito simpático por ter tido como premissa a queda de Perón, tudo isto é digno de meditação por significar um reaparecimento no plano mundial e sobretudo americano, da Argentina, mesmo quando feito, se necessário, à custa do seu povo, elevado pela demagogia à idéia da participação e em breve, pela sabedoria, à condição tradicional de espectador.

* * *

**Há, no Itamarati, a par de um meticuloso pessimismo sôbre o Brasil, equipes de gente môça, que estudam os problemas e desejam contribuir para uma efetiva presença do Brasil nas Américas e no domínio internacional. Para êles vão estas advertências primeiras. Não é porém quando alguns interêsses do Brasil tenham sido eventualmente prejudicados que importa agir. Mas desde já estudar com espírito sociológico e histórico, com uma noção exata das questões econômicas, financeiras e políticas, o significado para o Br

NOTÍCIAS DO EXÉRCITO

(Vide Boletim da Diretoria Geral do Pessoal à 5.ª pág. da 2.ª seção)

Exercício de Tiro Real Contra Alvo Aéreo e Naval, Pela Escola de Defesa Antiaérea

NA PRÓXIMA SEMANA

A ESCOLA de Defesa Antiaérea fará realizar nos próximos dias 27, 28 e 29 exercícios de tiro real contra alvo aéreo rebocado e contra alvo naval. Tais exercícios constituirão o encerramento da instrução técnica da Escola e serão levados a efeito na Barra da Tijuca, na região do Corsário.

NO H.C.E. O CONSULTOR TÉCNICO DO S.G.E.

Encontra-se hospitalizado no pavilhão «General Canrobert», no Hospital do Exército, desde o dia 17 do corrente, o consultor técnico da Diretoria do Serviço Geográfico, coronel reformado do exército austriaco, Augusto Pokorny.

O MARECHAL DUTRA E O MUSEU MILITAR DO EXÉRCITO

O Museu Militar do Exército continua sendo procurado pelo povo e autoridades civis e militares ávidos em conhecer de perto objetos dos mais curiosos oriundos de nossas tradições históricas. Queixam-se os visitantes da impropriedade da sede do Museu, que melhor seria em um dos pontos centrais da cidade. O ministro Henrique Lott, que o tem visitado, segundo estamos informados, está interessado em dar-lhe uma instalação à altura de suas finalidades. Dentro de poucos dias, será o Museu visitado pelo ex-presidente da República, marechal Eurico Dutra.

4º UNIFORME

A Secretaria Geral da Guerra marcou o para o coquetel oferecido pelo adido naval à embaixada do Peru, às 19 horas do próximo dia 30, no Hotel Miramar.

Motivo da Suspensão das Audiências

Surgiram perguntas sôbre o motivo pelo qual o ministro da Guerra havia suspenso, temporàriamente, as audiências públicas para civis e militares, de que demos notícia na edição anterior. Podemos informar que o ministro Henrique Lott foi a isto levado a fim de melhor poder atender aos muitos encargos surgidos em face do próximo pleito de 3 de outubro. Após esta data, serão restabelecidas as audiências.

CHEFES MILITARES E PARLAMENTARES NO GABINETE MINISTERIAL

O ministro Teixeira Lott recebeu ontem os generais Djalma Dias Ribeiro, Nicanor Guimarães de Sousa, Emílio Maurell Filho, José Vieira Peixoto e João Valdetaro Amorim Melo e o vice-almirante Ernesto de Araújo, comandante da Escola Superior de Guerra. Recebeu ainda o general Lott os senadores Cunha Melo e Lima Teixeira.

UNIFORME DO DIA

Para os dias 25 e 26 de setembro em curso, a Secretaria Geral da Guerra marcou o 5º uniforme.

USO DE DISTINTIVOS

Em aviso ministerial, o general Lott autorizou os oficiais diplomados pelas Escolas do Exército a usarem os distintivos dos cursos concluídos nas mesmas, desde que satisfaçam o disposto no artigo 114 do R-124.

CLUBE MILITAR

DEPARTAMENTO RECREATIVO — Hoje, das 22 às 3 horas, jantar dançante de convívio social, «Boite-Show». Participação de vários artistas das nossas «boites»: Mr. Bong, o campeão asiático de malabarismo; 4 Ases e 1 Coringa; Chocolate, o maior cômico das nossas «boites»; Irene Macedo, grande cantora nacional.

Natal dos Filhos dos Sócios — Prorrogação — Foram prorrogadas até hoje, 24, as inscrições para distribuição de brinquedos aos filhos dos sócios.

CLUBE DE OFICIAIS REFORMADOS E DA RESERVA DAS FORÇAS ARMADAS

Solicitam-nos:

«ZONAS ELEITORAIS — Encontram-se à disposição dos sócios os «Diários da Justiça» que publicaram a distribuição dos eleitores pelas diversas Zonas Eleitorais, os quais poderão ser consultados, dentro do horário dêste Clube: de segunda a sexta-feira, das 8h30m às 11h30m e das 13 às 16 horas, e aos sábados, das 8h30m às 11 horas.

PAGAMENTO DE PECÚLIO — Aos beneficiários do sócio tenente-coronel Felinto César Sampaio, foi pago o pecúlio a que fizeram jus.

SEGURO DE VIDA — PAGAMENTO — Foi pago aos beneficiários do segurado dr. Carlos Gumercindo L. Rodrigues, o seguro de vida instituído pelo mesmo neste Clube em favor daqueles.

SEGURO DE VIDA EM GRUPO — Apesar de ter atingido o número de 3.000 inscritos no grande grupo, continuam abertas as inscrições até 30 do corrente mês, para preenchimento do claro existente em virtude de falecimentos e outros motivos.

SINISTROS PAGOS ATÉ A PRESENTE DATA — Desde a instituição do Seguro de Vida em Grupo neste Clube, já foram pagos diversos sinistros num total de Cr$ 13.650.000,00.

SÓCIOS EM ATRASO — Chama-se a atenção dos sócios para o artigo 25 do Estatuto.

«O sócio que estiver em atraso de duas mensalidades consecutivas terá sua inscrição cancelada, perdendo o direito do Seguro».

CERTIFICADOS DE APÓLICES — Os associados que fizeram o Seguro de Vida em Grupo e que se acham segurados em 1º de agôsto do corrente ano e que ainda não receberam seus certificados de apólices, comparecerem ao Departamento de Seguro dêste Clube, a fim de receberem os mesmos».

CASA DO SARGENTO DO BRASIL

A Casa do Sargento do Brasil realiza, hoje, das 22 às 4 horas, em sua sede, um baile dedicado ao quadro social. Promoverá, também, amanhã, das 20 às 24, horas, «soirée» dançante. Reservas de mesa com o tesoureiro.

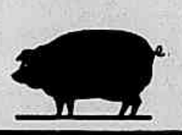

SUINOVITA
RAÇÕES PRENSADAS
MOINHO FLUMINENSE S. A.
R URUGUAIANA, 118 - LOJA
Tel. 43-3906 - Rio de Janeiro

DR. JAYME VILLAS BOAS
DR. NORBERTO VILAS-BOAS
Pele e Sífilis — 1 às 3 horas — Telefone: 23-4990, 2as., 4as. e 6as. — Rua Ouvidor, 183 — Sala 215.

Sociedade Brasileira de Oftalmologia

RIO DE JANEIRO — BRASIL

De acôrdo com § único do Artigo VIII, dos Estatutos, são convocados todos os membros da Sociedade Brasileira de Oftalmologia, para a Assembléia Geral Extraordinária, a se realizar no dia 29 do corrente, quinta-feira, às 20h30m, no auditório da Policlínica Geral do Rio de Janeiro, na avenida Nilo Peçanha, 38 — 10º andar, em primeira convocação. Caso não haja número legal, será realizada em segunda convocação, no mesmo local, com qualquer número, e com início às 22h30m, sendo a seguinte a Ordem do Dia:

a) — Aquisição da sede própria;
b) — Assuntos de interêsse geral.

EVALDO CAMPOS
Presidente

RADIOTELEGRAFISTAS

IMPORTANTE — Emprêsa de aviação desejando ampliar o seu quadro de radiotelegrafistas admite candidatos possuidores de Certificado do DCT mediante aprovação nas provas de habilitação. Dirigir cartas especificando qualificações e experiência anterior inclusive endereço para Caixa Postal, 694.

ITALIA
SOCIETA DI SAVIGAZIONE
SERVIÇO RAPIDO ENTRE BRASIL, EUROPA E RIO DA PRATA COM OS LUXUOSOS TRANSATLÂNTICOS:
AUGUSTUS
GIULIO CESARE
CONTE GRANDE
DISTINÇÃO MÁXIMO CONFÔRTO - RAPIDEZ
Agentes Gerais para o Brasil:
ITALMAR
S. A. BRASILEIRA DE EMPRESAS MARITIMAS
RIO DE JANEIRO — Av. Rio Branco, 52 — tel. 43-8860-8-9
SÃO PAULO — R. Pedro Americo, 52 — tel. 34-2020
SANTOS — Pça da Republica, 52 — tel. 18 026

GRANDE HOTEL
LAMBARI

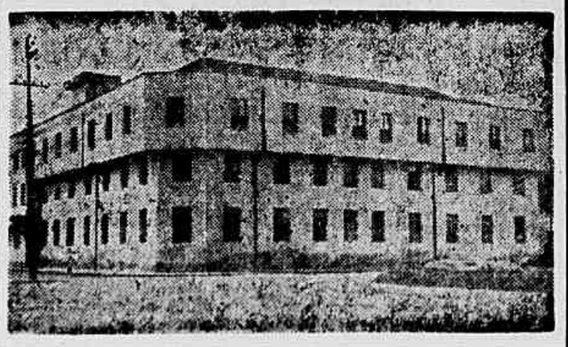

DIARIAS COM REFEIÇÕES:
1 pessoa . . Cr$ 140,00 — 2 pessoas . . Cr$ 260,00
Informações e reservas: Edifício Rex — 5º andar — Sala 501 — Telefone: 22-8554

NOTÍCIAS DA AERONÁUTICA

SERÁ TRANSMITIDO, NO DIA 26, O COMANDO DA B. DO GALEÃO

CORONEL-AVIADOR M. JOSÉ VINHAIS

REALIZA-SE, na próxima segunda-feira, às 9 horas, a transmissão de comando da Base Aérea do Galeão. Assumirá aquêle pôsto, o coronel aviador Manuel José Vinhais, recentemente nomeado, a fim de substituir o coronel Homero Souto de Oliveira que vem de ser nomeado chefe de Gabinete da Diretoria de Ensino da Aeronáutica.

CAPELÃES RECONDUZIDOS AO SERVIÇO

O presidente da República assinou decreto reconduzindo ao serviço, no pôsto de capitão, por um período de três anos, os capelães militares da Aeronáutica José Blásio Backes, João Correia de Aquino, Geraldo Pedro de Morais Godinho, e José Maria da Silva Ramos.

NOMEAÇÃO DE OFICIAL ELETRICISTA

Pelo presidente da República foi nomeado segundo tenente eletricista da reserva de segunda classe de primeira linha da Aeronáutica, o primeiro sargento Wolter Morbach.

PROMOÇÃO E TRANSFERÊNCIA PARA A RESERVA

Foi promovido ao pôsto de major e, neste pôsto, transferido para a reserva remunerada da Aeronáutica o capitão especialista em avião José Hugo Rodrigues.

OUTROS DECRETOS

O presidente da República assinou os seguintes decretos: tornando insubsistente o decreto que promoveu à graduação de terceiro sargento, o cabo José da Silva Guimarães, conservando-o, entretanto, na mesma situação de reformado; considerando promovido ao pôsto de segundo tenente, o primeiro sargento reformado Nelson Dorneles, promovendo-o ainda, ao pôsto de primeiro tenente; ao pôsto de primeiro tenente, o segundo tenente reformado Isaltino Dias de Oliveira; ao pôsto de segundo tenente, o segundo sargento reformado José Carvalho da Silva, promovendo-o ainda ao pôsto de primeiro tenente; ao pôsto de segundo tenente, o terceiro sargento reformado Mário Francisco Vieira, promovendo-o ainda ao pôsto de primeiro tenente.

Em Balanço o Reembolsável

O chefe do Reembolsável Central de Intendência está avisando aos consumidores que aquêle órgão fechará para balanço nos dias 26 e 27 do corrente.

Notícias da Polícia Militar

O DIA DO COMANDO

Fazendo-se acompanhar do major Valdir Silveira Miranda, o coronel João Ururaí de Magalhães, comandante geral, esteve, na manhã de ontem, no Corpo de Serviços Auxiliares, onde, em companhia do tenente-coronel Osmar Oliveira de Almeida, comandante daquele Corpo, visitou as diversas oficinas. Logo após, o coronel Ururaí, dirigiu-se ao Regimento de Cavalaria, onde foi recebido pelo major Hélio Miranda Quaresma, comandante daquele Corpo e diversos oficiais, onde visitou também, diversas dependências. A seguir, estêve na Companhia de Metralhadoras Motorizadas.

À tarde, em seu gabinete, despachou com o tenente-coronel Ismael Marques de Pinho, chefe do Estado-Maior, e com o major Cordeiro França,, chefe do seu gabinete.

Recebeu em audiência o tenente-coronel Laurn Correia, diretor da Intendência, geral, o tenente-coronel, Válter Guimarães, comandante do Batalhão de Guardas, e o major Aidano de Oliveira Martins, diretor interino da Contadoria.

NO ESTADO MAIOR

Compareceram ao Estado Maior, onde foram recebidos em audiência pelo seu respectivo chefe, tenente-coronel Ismael Marques de Pinho, o tenente-coronel José Antônio de Jesus, assistente militar do ministro da Justiça, e o capitão José Nicodemos Bezerra, comandante da Companhia de Metralhadoras Motorizadas.

CONVITE — IRMANDADE DE NOSSA SENHORA DAS DORES

O provedor convida os irmãos e não irmãos e suas famílias para assistirem ao ato religioso que será realizado em homenagem à Virgem, sua padroeira, que se venera na capela da Polícia Militar — Quartel dos Barbonos — rua Evaristo da Veiga, n. 78.

A solenidade está marcada para as 9 horas de amanhã, constando de missa de guardião, com pregação do Evangelho.

COMPARECIMENTO

Estão sendo convidados a comparecer ao Protocolo Geral, para tratarem de assuntos de seus interêsses, os ex-praças Justiniano Lopes da Silva, Sinval Pereira dos Santos, Gilberto Vital Lopes, Manuel Antônio Mariano, Alvaro Pereira Pinto, Argemiro da Costa Bastos, 2º tenente reformado João de Carvalho (2º), 2ºs sargentos reformados Alberto de Oliveira Lima, Arlindo Inácio da Silva; 3º sargento reformado José Martins (3º), 3ºs sargentos reformados Anibal Gonçalves de Andrade, Gumercindo da Silva Rocha, cabo reformado José Martins Lopes, soldados reformados José Vitor dos Santos, Edgar Silva Ferreira, civil Lúcio Maurício, sra. Rosana Joaquim do Nascimento, 2º sargento reformado Serafim de Sousa, civil Alcides Martins da Costa, sra. Francisca Alves e sra. Maria do Carmo, mãe do 3º sargento reformado falecido Francisco Alves dos Santos.

REQUERIMENTOS

Sra. Maria Sabina Ernesto — À Contadoria para os devidos fins. Altair, Mauriza e Dalva, filhas legítimas do soldado reformado Pedro Antônio de Sousa, já falecido — À Contadoria para os devidos fins.

MÁQUINAS SINGER RECONDICIONADAS

Igual a esta com 10 anos de garantia podereis adquirir com Cr$ 1.200,00 de entrada e Cr$ 300,00 mensais
À VISTA Cr$ 5.200,00
CASA POPULAR DE MÁQUINAS
RUA HADOCK LOBO, 47
TELEFONE: 48-8774
«Compramos máquinas usadas de qualquer tipo»

DR. RUBEN ROCHA
ORTOPEDIA — TRAUMATOLOGIA — FRATURAS — CIRURGIA ÓSSEA E ARTICULAR — INSTALAÇÕES COMPLETAS COM RAIOS X
RUA VISCONDE DE INHAUMA, 87 — 1º ANDAR
TELS.: RES.: 25-5027 — CONS.: 23-6019

Dr. Julio Macedo
Distúrbios sexuais — Vias urinárias — Ginecologia — Sífilis — Blenorragia — Cura rápida — RUA DA QUITANDA, 20 — 2º ANDAR — DAS 9 AS 12 E DAS 14 AS 18 HORAS. — TEL.: 22-3051.

MARINHA, EXÉRCITO, AERONÁUTICA E BOMBEIROS
Gabardines e Tropicais «Vicunha»
Senhores Oficiais do Exército
Pano Ultramar e Gab. Prêta para 1º uniforme ao preço da Fábrica — RUA DA ALFANDEGA, 192 — LOJA.

ESTOFADOR E LUSTRADOR
ACEITAM-SE REFORMAS DE MÓVEIS EM GERAL
CHAMAR WALDEMAR DANTAS — TEL.: 29-7238.

BALAS — COCADAS — ETC.
A FABRICA VIANNA, tradicional nos seus preços em louvor a S. COSME-S. DAMIÃO, está oferecendo BALAS de várias qualidades, COCADAS, ABÓBORA, BANANADAS, SUSPIROS, BISCOITOS, SAQUINHOS, e uma infinidade de outros artigos. Façam suas compras com antecedência na Fábricca Vianna, à rua Frei Caneca, 61 — Tel.: 32-5431, (Perto da praça da República).

Máquinas de costura SINGER
PAGO ATE' Cr$ 5.000,00
Firma particular, em organização no interior de Minas, em confecção de roupas feitas, precisa comprar uma certa quantidade de máquinas de costura Singer ou Pfaff, de pé ou portáteis. Não importa se estiverem bichadas ou defeituosas. Pago de Cr$ 1.000,00 até Cr$ 5.000,00, segundo o valor de cada uma. — TEL.: 38-8699.

Das Fábricas CIMO para o confôrto do seu escritório
MÓVEIS CIMO
RUA INVALIDOS, Nº 139 — TELEFONE: 22-4372.

VENEZIANAS CONTINENTAL

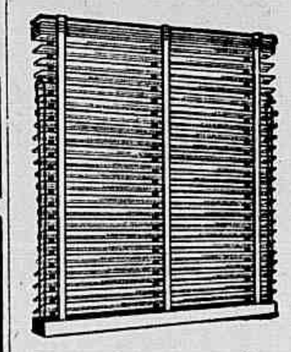

EM ALUMÍNIO FLEXÍVEL ESMALTADAS A FOGO
ORÇAMENTO GRÁTIS
Rua Indaiaçú, 13
Telefone: 58-0949

FRAQUEZAS EM GERAL
VINHO CREOSOTADO
SILVEIRA

NOTÍCIAS DA MARINHA

ENCERRAMENTO DAS INSCRIÇÕES AO QUADRO DE MÉDICOS DA ARMADA

Nesta Capital e Nos Estados Até o Dia 30

ACHAM-SE abertas até o dia 30 do corrente, as inscrições para o concurso de admissão ao quadro de médicos do Corpo de Saúde da Marinha. Nesta capital, as inscrições serão feitas na Diretoria de Saúde, à rua Acre 21, 10.º andar, sala 1001, em qualquer dia útil, de 13 às 16 horas e aos sábados de 8 às 11 horas. Nos Estados as inscrições serão realizadas nas sedes dos Distritos Navais e Capitanias dos Portos. Os candidatos deverão ser brasileiros natos, em gôzo de seus direitos políticos e civis, e ter no máximo 35 anos de idade.

O concurso constará das seguintes provas: a) prova escrita versando sôbre medicina e cirurgia de urgência e medicina preventiva; b) prova prático-oral de clínica médica; c) prova prático-oral de clínica cirúrgica.

ATOS DO MINISTRO

O ministro Amorim do Vale assinou ontem os seguintes atos: nomeando suboficial do Corpo de Fuzileiros Navais o sargento Antônio Mirando Sobrinho; excluindo do serviço ativo da Armada, por haverem sido considerados desertores, os marinheiros Edelberto Rodrigues, Severino Ramos Ferraz, Pedro Teixeira Barreto, Luis Gonzaga da Silva Júnior e Jurandir de Souza; promovendo; na graduação de segundo sargento o terceiro José de Lima e na graduação de terceiro sargento os cabos João Américo Lessa, Argemiro Machado Vieira e os marinheiros Wilson de Andrade Barroso e João Lobo de Miranda Filho.

ADMISSÃO AO QUADRO DE PRATICOS

Acham-se abertas as inscrições ao exame de admissão para preenchimento de vagas de praticante-de-prático, do quadro de práticos da Marinha.

APRESENTAÇÕES

Por diversos motivos, apresentaram-se, ontem, à Diretoria do Pessoal os comandantes Roberto da Rocha Fragoso, Carlos Alberto de Salvo Sousa, Luis Fernando da Silva Neto Machado, o tenente Edmundo Francisco dos Santos e o aspirante do Exército Herman Cavalcanti Suruagi.

REGRESSO DA ESQUADRA

A Fôrça tarefa que se encontrava em manobra, suspendeu do pôrto de Recife com destino ao Rio de Janeiro, sob o comando do almirante Carlos Pena Bôto, com os seguintes navios: cruzador «Tamandaré», — contratorpedeiros «Acre», «Araguaia», «Babitonga», «Baependi» e «Bocaina»; suspenderam de Natal com destino a êste pôrto o «Bertioga» e o «Beberibe»; o chefe do Estado Maior da Flotilha de Contratorpedeiros; a bordo do «Greenhalgh», suspendeu do pôrto de Recife com destino a êste pôrto, juntamente com o contratorpedeiro «Marcílio Dias».

DIA DO MINISTRO

O ministro Amorim do Vale recebeu ontem em conferência os almirantes Silvio de Camargo, Salalino Coelho, Antônio Maria de Carvalho, Harold Reuben Cox, os comandantes Zetho Cardoso Caldas, Marcelo Borges, o tenente José Luis, presidente do Humaitá A. C. que se fazia acompanhar de um membro da diretoria. Fêz-se representar pelo cap. ten. Olinton Cavalcante de Queiroz Barros na solenidade de criação da Federação Nacional dos Economistas.

COMPRA-SE TUDO
Roupas usadas - Máquinas de escrever e de costura - Enceradeiras e tudo que represente valor.
TELEFONE: 43-7180

LIVROS USADOS
COMPRO AVULSOS
e em Bibliotecas. Pago bem — Fone: 32-0086 — SR. PEREIRA
Atendo a domicílio

DR. OCTAVIO BABO FILHO
ADVOGADO
Primeiro de Março — Tel. 43-0236 (Edifício do Paço). Das 16h30m às 19 horas, exceto às quintas e sábados.

A.A. Contreiras de Carvalho
ADVOGADO
Rua México, 164, 2.º, sala 22 — Telefone: 42-8268

FERIDAS, ESPINHAS E MANCHAS — ÚLCERAS E REUMATISMO
ELIXIR DE NOGUEIRA
Auxiliar no tratamento da sífilis

Apartamentos para Sargentos
Em Vicente de Carvalho, um bloco de 500 apartamentos, com 1, 2 e 3 quartos, ao preço de 120, 240 e 360 mil cruzeiros sem entrada, em prestações de 560, 1.200 e 1.800 cruzeiros mensais. Tratar com TAVARES — Alfândega, 111-A, sala 408 — 23-4638 e 23-2299

GRIPE?

DR. MANOEL BRONSTEIN
Análises médicas — Av. Rio Branco 257 — Salas 503-4-5 — Tel.: 52-2747 — Diàriamente, das 7 às 19 horas.

— PÍLULAS
Anti-Diabéticas Dr. Croce
Restabelecem a capacidade do trabalho físico e intelectual dos diabéticos. Reduzem a glicosuria. — Ind. Bras. — Classe I — Lic. 336 D.N.S.P. de 1926.

A GARANTIA NA MÃO
Êste é o ALCATRÃO GUYOT para combater os efeitos de catarros, tosses, bronquites e demais afecções que ameaçam as vias respiratórias.
ALCATRÃO GUYOT
GARANTE A SAÚDE DE SUAS VIAS RESPIRATÓRIAS

O BRASIL TERA', DENTRO EM POUCO, UMA GRANDE FÁBRICA DE TRATORES

Embarcou para a França, via Estados Unidos, o engenheiro André Nouailhetas, Diretor-Técnico da Intramag S. A., Indústria de Tratores, Máquinas Agrícolas e Obras Públicas. Nos Estados Unidos, visitará o engenheiro Nouailhetas inúmeras fábricas de tratores e modernas fazendas, com o fito de observar detidamente o funcionamento e o rendimento dos diversos tipos de tratores agrícolas de roda. Entre os que apresentarem melhor «performance», escolherá êle o que melhor corresponder às necessidades brasileiras, contratando, então, a sua licença de fabricação. O modêlo escolhido será produzido no Brasil pela Intramag S. A., em fábrica que breve surgirá em Taubaté — Estado de São Paulo. Para equipar essa fábrica, ultimará o engenheiro Nouailhetas, na França, a compra de modernissima maquinária, cujo preço ascende a 2 milhões de dólares. No clichê, o engenheiro Nouailhetas e espôsa, momentos antes do seu embarque.

DOIS ESTABELECIMENTOS INDUSTRIAIS CONSUMIDOS PELO FOGO EM CASCADURA

COMBATE ÀS CHAMAS

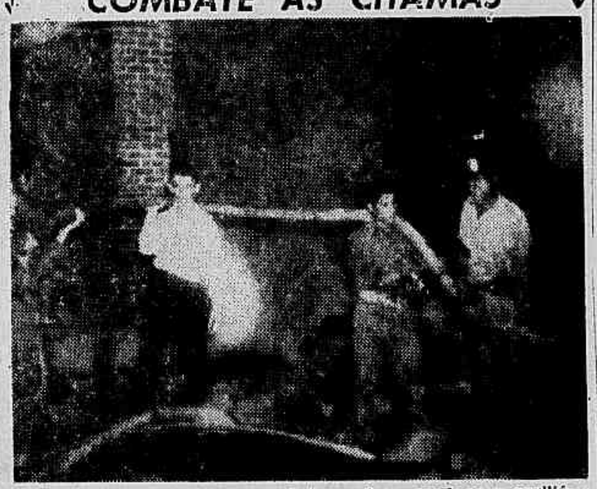

Bombeiros quando davam combate ao fogo, vendo-se a auxiliá-los soldados da Aeronáutica e um civil que, voluntàriamente, se apresentaram para colaborar com os soldados do fogo.

DESTRUIÇÃO TOTAL DOS PRÉDIOS E ELEVADÍSSIMOS OS PREJUÍZOS

OUTRO INCÊNDIO NA RUA RIACHUELO

INCÊNDIO de grandes proporções lavrou na noite de ontem em Cascadura. O fogo teve início na Fábrica de Móveis Laqueados, na avenida Suburbana, número 10.574, de propriedade de Samuel Ficher, propagando-se depois à Serraria Moderna, de propriedade da firma Sampaio Vieira, na rua Miguel Rangel, 41, atingindo também uma oficina mecânica, localizada nos fundos da Fábrica de Colchões de Molas Bolerol, também na avenida Suburbana, onde um automóvel foi completamente destruído e outro apenas chamuscado.

Moradores das proximidades acreditam que, tenha dado causa ao sinistro um fôrno que ficava permanentemente acêso na fábrica de laqueados, de cuja chaminé se desprendiam muitas fagulhas. Outros disseram que as chamas se propagaram pelo teto da fábrica de móveis.

Para o local acorreram os bombeiros dos postos de Ramos e Campinho, que tiveram a comandá-los o coronel Sadock de Sá. Quando ali chegaram já encontraram os dois prédios ardendo, envolvendo-os as chamas com rapidez, já que, além de serem de construção antiga, continham material de fácil combustão em grande quantidade. Foram os bombeiros auxiliados por vários soldados da Aeronáutica e civis.

Não tiveram os bombeiros o trabalho dificultado pela falta dágua, uma vez que esta havia em abundância, o que lhes facilitou isolar os prédios vizinhos, embora não pudessem evitar a destruição dos dois estabelecimentos industriais, o que causou prejuízos elevadíssimos.

Ao local compareceu o comissário de serviço no 24º distrito policial, que tomou as providências de sua alçada.

APÊLO A POPULAÇÃO

O capitão José Valdemar Figliola, do Pôsto Central do Corpo de Bombeiros, e que acompanhou o coronel Sadock, pediu à reportagem que apelasse para a população, no sentido de ser comunicado imediatamente aos Bombeiros, qualquer ocorrência de fogo de fogo. Pede êle que isso seja feito mesmo antes de serem usados os extintores, porque muitas vêzes, como ontem ocorreu, os soldados do fogo só são avisados, depois que falharam, todos os recursos e as chamas já atingem proporções maiores.

NA RUA RIACHUELO

Verificou-se na noite de ontem um princípio de incêndio nas dependências de uma tipografia, situada na rua Riachuelo, 192, de propriedade da firma C. Menues Júnior, causando elevados prejuízos materiais. O fogo teve origem nas oficinas daquêle estabelecimento, sendo inicialmente combatido pelos próprios operários que, de baldes de agua, evitaram que as chamas se alastrassem, registrando-se conseqüências maiores. Com a chegada de uma turma de bombeiros do Pôsto Central, sob o comando do tenante Barcelos, — que entraram em ação rápida, — o perigo foi definitivamente afastado. Ainda assim ficaram chamuscadas algumas bobinas de papel, e a rotativa ficou praticamente inutilizada.

As autoridades do 6º distrito policial tiveram conhecimento do fato tomando as providências de praxe.

NÃO CONSTITUI CRIME ROUBAR PARA COMER

Curiosa sentença proferiu, ontem, o juiz da 2ª Vara Criminal, ao absolver o sapateiro João Antônio dos Santos, que vinha sendo processado por haver tentado furtar, de um dos balcões da "Organização Nélson", uma bôlsa de compras contendo um quilo de cada um dos seguintes mantimentos: farinha, xuxu, feijão, batata, banha e peixe.

Depois de analisar a circunstância de ser o réu primário e se encontrar, na ocasião do crime, bêbado e desempregado, disse o juiz Lourival Gonçalves de Oliveira ao absolvê-lo, apesar de reconhecer a procedência da denúncia: "O crime não passou de mera tentativa. Além do mais, há muitos anos, tenho simpatia pela tese de que quem furta o estritamente necessário para se alimentar, não pode, por isso, ser responsabilizado por crime de furto. Em uma cidade onde as coisas são tão caras e tão difíceis, onde as pessoas menos favorecidas sofrem por demais as conseqüências da carestia dos gêneros alimentícios, seria fechar os olhos à realidade da vida, condenarem-se criminosos dessa espécie."

ABALROAMENTO

O ônibus da linha «Marechal Hermes-Praça Saens Peña» colidiu com o caminhão da feira-livre, na rua São Francisco Xavier. Na foto, vê-se a posição em que ficaram os veículos.

Chocou-se o Ônibus Com um Auto-Carga da Feira-Livre

OUTROS DESASTRES OCORRIDOS ONTEM

ONTEM à noite, na esquina das ruas São Francisco Xavier e Barão de Mesquita, ocorreu uma colisão de veículos. O ônibus, de chapa ..... 8-16-06, n. de ordem 8.525, da linha 76, «Marechal Hermes-Praça Saenz Peña», dirigido pelo motorista João Marques Moreira, de 48 anos, solteiro, morador na rua Casanova, 175, no Eden, quando subia pela rua São Francisco Xavier, chocou-se violentamente com o caminhão de chapa 6-38-28, que transporta mercadorias e gêneros das feiras-livres, dirigido por José Fernandes, de 56 anos, casado, português, residente na rua Major Fonseca, 70, em São Cristóvão, e trafegava pela rua Barão de Mesquita.

Do impacto resultou sair com um ferimento contuso no frontal o ajudante de motorista Valdemar Ribeiro, de 18 anos, solteiro, morador na rua Miguel de Frias, 56. A vítima, depois de medicada no Hospital de Pronto Socorro, retirou-se para a residência.

Ao local compareceu o carro n. 18 da Radiopatrulha, chefiado pelo Polícia Especial n. 57, que prendeu em flagrante os dois motoristas, conduzindo-os para o 15.º distrito policial. Ali ambos foram autuados e, mediante o pagamento da fiança, em seguida foram postos em liberdade.

NA RUA ASSUNÇÃO

O caminhão de chapa 1-49-39, que trafegava, na manhã de ontem, pela rua Assunção, em frente ao prédio n. 115, colidiu violentamente com o auto de chapa 10-25-44, dirigido pelo seu proprietário Carlos Alves, danificando-o seriamente. O motorista culpado evadiu-se, abandonando o veículo no local.

Felizmente, não se registram vítimas, tendo as autoridades do 3.º distrito policial registrado o fato.

NA GÁVEA

Na tarde de ontem, o caminhão de chapa 3-93-95-RJ, dirigido pelo motorista Alencar Bento da Silva, quando trafegava pela rua Major Rubens Vaz, na Gávea, em excessiva velocidade, perdeu a direção e foi projetar-se contra o muro do prédio n. 596, residência do médico Orlando Cirino, derrubando-o parcialmente. O autocarga ficou consideràvelmente avariado. Seu motorista, saiu ileso, sendo autuado na delegacia do 1.º distrito policial.

Adeptos do Partido Comunista os Autores dos Espancamentos

Pilhados Pela Polícia Dois Perigosos Ladrões

Ontem, à tarde, os indivíduos Hélio Pereira da Silva, vulgo «Hélio Parabellum» e Francisco Heitor Rabelo, que atende pelo apelido de «Lacraio», ambos pertencentes ao bando do facínora «Belelêu», tentaram assaltar a loja de armarinhos «Nelma», situada no largo do Encantado, 2.640.

Avisados a tempo pelo proprietário da casa comercial, os investigadores Rubens e Oscar prenderam em flagrante os dois larápios, conduzindo-os para o 23º distrito policial. Ali foram autuados pelo comissário Carlos e recolhidos ao xadrez.

PLANO DE DESMORALIZAÇÃO CONTRA A POLÍCIA CIVIL

Afirmou o Coronel Menezes Côrtes

O CORONEL Geraldo de Meneses Côrtes concedeu, ontem, uma entrevista coletiva aos jornalistas, declarando ser falso estivesse a polícia interferindo indevidamente na campanha eleitoral.

— «Não há melhor prova da lisura com que a polícia tem agido, — disse — que o fato ocorrido com o MNPT que era de fato uma organização do Partido Comunista. Apesar desta convicção, a polícia não agiu enquanto não se pronunciou sôbre a matéria o órgão competente, o Superior Tribunal Eleitoral». Entretanto, vimos nos jornais de ontem pela manhã e de hoje pela manhã, repercussão de dois fatos lamentabilíssimos, atribuídos à polícia, e, até o presente momento, posso dizer com convicção, atribuídos de má fé».

Demonstrou, em seguida, o coronel Côrtes que, há mais de um ano, se procura incutir no espírito público animosidade contra as autoridades.

QUEIXA TARDIA

Continuando, disse:

«Pois bem nenhuma dessas vítimas veio a qualquer dos órgãos da polícia. Preferiram o que nós chamamos na gíria popular, a «onda». E, finalmente na noite de ante-ontem, depois de terem feito todo o estardalhaço, vieram ao gabinete, trazidos por um vereador, Romero, que por sua vez vinha encaminhado pelo deputado Adauto Lúcio Cardoso, dois espancados, um chamado Francisco Silva e o outro chamado Hercílio Francisco Silva.

Um espancado de uma fôrma bárbara e o outro com algumas lesões na cabeça e nos ombros. E contaram a sua história.

SEM LÓGICA

E prosseguiu:

«E nós mesmos não podíamos compreender aquêle fato, como nos era apresentado: Espancamentos praticados pela polícia. Não tinha a menor lógica. «Como se passou o fato» Primeiramente dois homens saltaram, vieram até êles e perguntaram o que estavam fazendo. E êles disseram: «Estamos pregando cartazes «JJ». Note-se, não eram cartazes do MNPT, segundo êles próprios declararam. E êstes dois então disseram: Mas está tudo legal», na expressão dêles. Se fôssem do candidato Juarez iriam apanhar. E êles ficaram sossegados. Pouco depois voltam, não mais os dois, mas quatro, todos armados de revólveres. Os supostos policiais obrigaram os três a entrar no carro e saíram espancando-os, dali, de Magalhães Bastos, que é a estação, logo depois da Vila Militar, até Padre Miguel, antiga estação «Moça Bonita». Reticaram um e ainda o espancaram. Duzentos metros adiante retiraram outro. Êsse outro não foi espancado do lado de fóra, êste outro ficara sentado no colo do outro, obrigado pelos tais agressores do primeiro, que ainda fôra espancado. E, mais adiante ainda, na Estação Engenheiro Vasconcelos, na estrada do Pré, retiraram o terceiro e êste que se apresentou aqui bem machucado, e deixaram também abandonado depois de terem espancado».

NÃO APARECERAM

O chefe de Polícia declarou que, após ouvi-los, marcava com êles novo encontro no gabinete, mas os queixosos não apareceram.

OUTRAS «VÍTIMAS»

Contou o chefe de Polícia que, anteontem, vieram ao gabinete duas menores que se diziam espancadas na estação de Madureira, em hora em que aquêle local é bastante movimentado, isto é, entre 18 e 19 horas.

As supostas vítimas acrescentaram que a ventura da qual os espancadores desembarcaram, era semelhante a uma patrulha, mas não tiveram a preocupação de notar o respectivo número.

VINGANÇA

Dêsses fatos tirou o chefe de Polícia a conclusão que êles foram criados por «gente interessada em fazer o mal e implantar o terror, colhendo dois proveitos. De um lado, realizando uma vingança e de outro atribuindo êsse ato à polícia».

Acrescentou ter apurado que um daqueles massacrados, daquele que foi barbaramente seviciado, foi em 1948, colocado na Imprensa Popular por Iguatemi Ramos. Seu último contato com Iguatemi foi no último comício de Padre Miguel. Que Iguatemi estava muito irritado, talvez mesmo até ligeiramente tocado e, naquele ensejo, no dizer dêste Francisco Silva, Iguatemi disse que iria até atirar em cima de Jango. Então agora pergunto eu: Quem tinha interêsse em agredir daquela forma bárbara a um homem dêstes senão os adeptos do Partido Comunista que viram sair das suas fileiras, há pouco tempo, Iguatemi Ramos? Aí sim, são dois proveitos num saco só. Fazer a vingança que é tão do seu agrado e atribuir uma ação dessas indignas.

QUASE ASSASSINADO A BALA PELO SARGENTO O INDUSTRIAL

ALEGOU LEGÍTIMA DEFESA

NA madrugada de ontem, o industrial Oscar Alves, de 39 anos, casado e morador na praça Anhangá nº 34, em Brás de Pina, por pouco não foi abatido a bala, no interior do seu próprio escritório comercial, situado na avenida Rio-Petrópolis nº 1 686, em Duque de Caxias.

O sargento da Aeronáutica Joel dos Santos, entrou no escritório do sr. Oscar Alves, em meio a uma acalorada discussão, sacou de um revólver e desfechou dois tiros contra o seu contendor, ferindo-o na perna esquerda e na vista, do mesmo lado. Vendo sua vítima tombar ao chão, com as vestes já ensanguentadas, o militar fugiu em desabalada carreira.

Vizinhos do industrial acorreram, imediatamente, ao local, providenciando uma ambulância, que conduziu o homem ao Hospital Getúlio Vargas, onde ficou internado, fora de perigo.

Mais tarde, o criminoso apresentou-se às autoridades policiais, confessando o delito. Declarou que alvejou a tiros o industrial temendo ser por êle assassinado, quando, em dado momento, a vítima caminhara em direção ao cofre, julgando que fôsse apanhar arma. O sargento foi devidamente autuado.

Caiu o Auto no Abismo na Estrada de São Lourenço

UM MORTO E DOIS FERIDOS

PESSOAS da família do desembargador Romão Côrtes de Lacerda foram vítimas de grave desastre, na madrugada de ontem, no quilômetro 50 da estrada de São Lourenço. Procedente daquela estância mineira, corria, com destino a esta capital, o automóvel de marca Chevrolet, guiado pelo seu proprietário, o dr. Itaquí Azeredo Costa, de 50 anos, residente na rua D. Delfina, 50, na Tijuca, ao desviar-se de um caminhão que lhe surgira à frente, projetou-se num abismo de cêrca de 50 metros de altura.

UM MORTO E DOIS FERIDOS

Viajavam no carro sinistrado a espôsa do motorista, Hortencia Côrtes de Lacerda, de 45 anos, a irmã desta Virginia Côrtes de Lacerda, funcionária da Casa de Rui Barbosa, todos pertencentes à família do desembargador Côrtes de Lacerda.

Todos sofreram ferimentos de natureza vária. Hortencia que se achava mais grave, teve poucos momentos de vida, falecendo ao ser transportada, juntamente com as outras vítimas, para o hospital daquela cidade.

SERÁ SEPULTADA NESTA CAPITAL

O corpo de Hortência foi transportado, ontem, para esta capital, devendo ser sepultado, hoje, no cemitério do Caju.

MORTA

Hortênsia Côrtes de Lacerda, que morreu no desastre.

Descoberto em Israel um Lençol de Petróleo

TEL AVIV, 23 (U. P.) — O govêrno de Israel anunciou, hoje, que o «Lapidoth Oil Company» descobrira, no deserto de Negev, petróleo de qualidade semelhante ao de Kuwait.

As explorações feitas nas rochosas terras de tradição bíblica deram por resultado o encontro de um rico depósito petrolífero, que muito há de contribuir para a cristalização das esperanças de autosuficiência desta jovem República.

O ministro de Desenvolvimento, Dov Tossef, anunciou hoje, oficialmente, que a «Lapidoth» encontrou petróleo de qualidade AM P. 1.30.5, a uma profundidade de 1.500 metros, na zona de Halatz, do aludido deserto.

Acredita-se que a qualidade dêste petróleo é tão rica que se pode comparar à das ricas jazidas de Kuwait.

Homenagem Póstuma a um Jornalista na Polícia

Será inaugurado no próximo dia 26, na sala de Imprensa do Departamento Federal de Segurança Pública, o quadro de homenagem dos jornalistas credenciados junto ao gabinete do chefe de Polícia ao seu companheiro Duval de Arruda Arguelhes, falecido em pleno exercício da função no dia 2 de julho do corrente ano.

A solenidade terá início às 14h30m, tendo sido convidados, além do coronel Côrtes, chefe de Polícia, o coronel Adauto Esmeraldo, diretor da Divisão de Polícia Política, o coronel Ururai Magalhães, comandante da Polícia Militar, auxiliares diretos do chefe de Polícia e todos os jornalistas, bem como pessoas amigas do extinto.

Argélia Vai Continuar Parte integrante da França

PARIS, 23 (U. P.) — Anunciou-se hoje que o premier Edgard Faure está preparando solene declaração, em que reafirmará a firme decisão da França de fazer da Argélia parte integrante da República Francesa.

AVISOS FÚNEBRES

ALCIDES VERCILLO

(FALECIMENTO)

Genoveva Vercillo, Nelly Vercillo, Pedro Vercillo, Arquimedes Vercillo, Dora Vercillo Carneiro e Damião de Assis Carneiro, mãe, espôsa, irmãos e cunhado, cumprem o doloroso dever de participar a todos os parentes e amigos o falecimento de ALCIDES VERCILLO e participam o seu sepultamento hoje, sábado, às 8 horas, no cemitério de S. João Batista, saindo o féretro da capela do Hospital da V. O. T. de São Francisco da Penitência.

LEOPOLDINA SAROLDI GUIMARÃES

Seu espôso Cel. Antonio Henrique Guimarães, e filhos Cel. Adalberto Guimarães, Major Rubens Guimarães, Major Aldovandro Guimarães, Aida Guimarães Ventura e Evangelina Guimarães dos Santos agradecem as manifestações de pesar recebidas por ocasião de seu falecimento e convidam seus parentes e amigos para assistirem à missa de sétimo dia, que mandam celebrar, por sua bonissima alma, no dia 26, segunda-feira, às 10h30m, no altar-mor da igreja da Cruz dos Militares, antecipando os seus agradecimentos.

Fiscalização Sanitária do Leite Pelo Ministério da Agricultura

ESCLARECIMENTOS DA D.I.P.O.A.

A PROPÓSITO de críticas surgidas quanto à fiscalização do leite destinado ao consumo desta capital, a Divisão de Inspeção de Produtos de Origem Animal está comunicando que tem sob sua responsabilidade a fiscalização dos estabelecimentos que mantêm comércio interestadual ou internacional. Aquêle órgão do Ministério da Agricultura cabe a assistência constante ao leite, desde a ordenha seu beneficiamento nas usinas, seu transporte, até sua chegada e distribuição nos entrepostos. Daí por diante, o produto passa ao contrôle da Saúde Pública.

Esclarece ainda a D.I.P.O.A. que o contrôle sanitário do leite, por um único órgão, embora se apresente como solução ideal, só seria possível mediante reforma da Constituição Federal.

Informa finalmente aquêle órgão que, por diversas vêzes, o Departamento Nacional da Produção Animal insistiu junto à Secretaria de Saúde da Prefeitura, no sentido de ser mantida uma íntima colaboração entre o Ministério da Agricultura e a Municipalidade, a fim de não sofrer solução de continuidade o trabalho de inspeção sanitária do leite.

O LEITOR TAMBÉM OPINA

CÂNDIDATURA RÍDICULA E NOCIVA

ESCREVE o sr. José de Sousa (rua Prof. Valadares, 116): «Honestamente, o sr. Plínio Salgado não tem possibilidade alguma de se eleger. Singularmente, êsse candidato que apareceu com uma propaganda medíocre, pedindo recursos pelo rádio, causa suspeita ver hoje ostentando uma propaganda evidentemente financiada por poderosos interessados na vitória de Juscelino. E' verdade que a votação para Plínio não chegará para vitoriar Juscelino, contudo, é evoltante ver-se Plínio fazendo demagogia com a própria Cruz de Cristo, tentando desorientar o eleitorado udenista, como se tivesse um compromisso com a oligarquia, para obter um determinado número de votos.

Sabe perfeitamente o sr. Plínio Salgado que a sua doutrina espúria, já superada pela época e incompatível com a índole brasileira, não lhe permite almejar o primeiro pôsto da República. Não obstante, continua agindo impatriòticamente, fingindo possibilidades que sabe não ter, para atingir um fim inconsequente, negativo para a democracia brasileira, ao invés de seguir o belo gesto do ilustre dr. Etelvino Lins, que renunciou em favor da causa democrática, consagrando-se à admiração e respeito do povo brasileiro. Esteja certo o sr. Plínio Salgado de que a vitória de Juarez, em 3 de outubro, é um desfêcho lógico e natural dos serviços que êsse grande brasileiro vem prestando à nação, desde a sua mocidade».

Um Milhão de...

(Conclusão da 1ª pág. 6ª col.)

rança apesar do exército dominar o país. A manifestação de hoje veio consagrar o movimento revolucionário. E' possível que o contra-almirante Rojas seja o vice-presidente e Raul Prebich, economista de nome internacional, o ministro da Fazenda. Terão atuação destacada no novo govêrno deputados radicais Miguel Angel Zavala, Yadarola e o líder socialista Alfredo Palacio. Artur Frondizzi declarou que o contrato de Peron com a Standard Oil não pode ser assinado por um govêrno democrático. Continuam a manifestações de rua a favor do govêrno e sábado e domingo haverá futebol e corridas de cavalos, o que bem prova a segurança de Bengoa em manter a ordem.

CAUSOU ESTRANHEZA

O presidente Lonardi declarou a um pequeno grupo de jornalistas que vai constituir o seu gabinete civil. Não sabe quando, pois terá de estudar o problema. Causou estranheza o fato do presidente Lonardi não ter feito referência às próximas eleições.

Alta do Pêso no Mercado Suíço

ZURIQUE, 23 (U. P.) — A queda do govêrno argentino de Perón, provocou alta imediata do pêso argentino no mercado suíço. Na sexta-feira passada, o tipo de câmbio era de 30 1/8 francos suíços por 100 pesos argentinos. Hoje, a cotação foi de 30 7/80 por 100 pesos argentinos, alta considerável, em vista dos poucos movimentos que permite o tipo oficial de câmbios neste país.

ATEARAM FOGO NAS GALERIAS PARA PRENDER O LADRÃO ALI ESCONDIDO

REDUZIDO A CINZAS O DINHEIRO FURTADO

Capturado Com as Vestes em Chamas

ÁS primeiras horas de ontem, Henrique dos Santos Couto, de 37 anos, casado e morador na rua Viúva Cláudio nº 31, despachante de ônibus, encontrava-se no fim da rua General Glicério, numa guarita de madeira, conferindo os trocos, cêrca de 6.000 cruzeiros. Saiu um pouco da guarita e, ao voltar, notou que alguém retirava várias cédulas através de uma tábua despregada. Imediatamente, deu o alarma, acorrendo o motorista Cândido Juca Gil Cabral, de 26 anos, casado e residente na rua Major Rêgo nº 125, e o ajudante Paulo dos Santos, de 26 anos, solteiro e morador na rua Santiago nº 308.

COM AS VESTES EM CHAMAS

O gatuno fôra esconder-se nas galerias do morro fronteiro, abertas quando ali funcionava uma fábrica de tecidos. A entrada de uma dessas galerias estava cheia de papéis. Os perseguidores do larápio atiraram gasolina sôbre êsse material e depois riscaram um fósforo. Não tardou que o homem saísse do outro lado da galeria com as vestes em chamas. E os três empregados saíram atrás dêle, aos gritos de "Pega ladrão".

Um guarda civil que passava, na ocasião, pelo local, abafou as labaredas que envolviam o corpo do larápio, e em seguida, providenciou uma ambulância.

REDUZIDO A CINZAS O DINHEIRO

Antônio Balbino dos Santos, êste o nome do gatuno, de 25 anos, solteiro e de residência ignorada, apresentava graves queimaduras no tórax e no abdome, sendo internado no Hospital de Pronto Socorro. O dinheiro que Antônio Balbino surrupiara, cêrca de 3.000 cruzeiros, foi consumido pelas chamas.

Cândido e Paulo também foram presos e autuados na delegacia do 4º distrito policial. Alegam que não pretendiam castigar o ladrão. O fogo era para fazer com que Antônio Balbino saísse das galerias.

TERIA RECEBIDO ORDEM DE DESPEJO DO CAUSÍDICO

O sr. Carolino Teixeira da Silva, residente na Travessa Engenheiro Alfredo Gonçalves, pediu a intimação do seu senhorio para receber, em Juízo, a quantia de Cr$ .. 120,00, referente a um mês de aluguel da casa onde reside, porque o proprietário vem se recusando a fazê-lo, amigàvelmente.

Segundo esclarece o locatário na sua petição ao juiz, o advogado do locador passou-lhe um telegrama, convidando-o a comparecer ao seu escritório. Atendendo, imediatamente, à solicitação, procurou o sr. Otávio Couto, signatário do telegrama, de quem recebeu, então, a «ordem» para desocupar o imóvel no prazo de trinta dias.

VITIMAS DO TRÁFEGO

Total em 1954	463
Total até agôsto	252
SETEMBRO 1 ..	1
SETEMBRO 2 ..	1
SETEMBRO 3 ..	1
SETEMBRO 4 ..	0
SETEMBRO 5 ..	0
SETEMBRO 6 ..	0
SETEMBRO 7 ..	0
SETEMBRO 8 ..	1
SETEMBRO 9 ..	1
SETEMBRO 10 ..	1
SETEMBRO 11 ..	3
SETEMBRO 12 ..	0
SETEMBRO 13 ..	2
SETEMBRO 14 ..	1
SETEMBRO 15 ..	1
SETEMBRO 16 ..	1
SETEMBRO 17 ..	2
SETEMBRO 18 ..	0
SETEMBRO 19 ..	5
SETEMBRO 20 ..	1
SETEMBRO 21 ..	1
SETEMBRO 22 ..	1
SETEMBRO 23 ..	
SETEMBRO 24 ..	
SETEMBRO 25 ..	
SETEMBRO 26 ..	
SETEMBRO 27 ..	
SETEMBRO 28 ..	
SETEMBRO 29 ..	
SETEMBRO 30 ..	

Quer o Juiz Explicações Sôbre a Evasão do Prêso

ACHAVA-SE PRÊSO O RÉU NO REGIMENTO FLORIANO

OFÍCIO AO MINISTRO DA GUERRA

O JUIZ Mata Machado, da 23ª Vara Criminal, oficiou ao ministro da Guera pedindo para tomar as necessárias providências no sentido de apurar a responsabilidade do comandante do Regimento Floriano, no caso da fuga de um delinqüente que fôra recolhido àquêle quartel à disposição da Justiça.

PRISÃO EM FLAGRANTE

O caso, em resumo, é o seguinte: o soldado do Exército Valdir Pereira, no dia 20 de fevereiro do corrente ano, foi prêso e autuado em flagrante na delegacia do 8º D.P., pela prática de três crimes distintos: tentativa de furto lesões corporais e resistência. Ficou, então, o acusado, recolhido ao quartel do Regimento Floriano, enquanto o processo corria os trâmites legais. Terminada a instrução criminal procedeu o juiz, no dia 3 do mês em curso, ao julgamento, que resultou na condenação do réu a 2 anos e 8 meses de reclusão, além da multa de Cr$ 3.000,00. Requisitou o magistrado, então, a presença do delinquente em seu gabinete, a fim de tomar ciência da sentença.

DESAPARECIDO O RÉU

Recentemente, entretanto, recebeu o juiz um ofício do comandante do Regimento Floriano, no qual aquêle militar dizia ser impossível a apresentação do réu que, licenciado por conclusão de serviço, fôra sôlto. Em vista dessa informação o titular da 23ª Vara Criminal oficiou ao ministro da Guerra e ao procurador geral do Distrito, de vez que o comandante, em face do ocorrido, está incurso nas penas dos artigos 348 do Código Penal e 155 do Código Penal Militar.

Vacinação Anti-Tífica e Anti-Variólica, no Estado

A Secretaria de Saúde informou que vai intensificar a vacinação anti-tífica e anti-variólica em todo o Estado, advertindo a população para que só se vacine nos postos de saúde oficiais, para garantir bons resultados.

Queixa-Crime Contra o Presidente do I.A.P.M.

Foi distribuída, ontem, ao Tribunal de Justiça, a queixa-crime apresentada pelo dr. Odorico Pires Pinto, ex-diretor do Hospital Central dos Marítimos, contra o sr. Paulino Inácio Jacques, presidente do IAPM, pelo fato de haver êste, em declarações à imprensa, afirmado ter demitido o queixoso a bem do serviço público, quando, na realidade, da portaria da demissão, sob nº 5.084, constava apenas a mera exoneração, sem aquela circunstância desprimorosa.

30 Navios Fundeados no Pôrto Uruguaio

MONTEVIDEU, 23 (U. P.) — O pôrto desta capital está operando normalmente, sem atraso algum para os 19 navios que nele se encontram. Mais dois que já descarregaram foram fundear na bacia externa, à espera de que melhore a situação do trânsito para Buenos Aires.

Calcula-se que nas passagens do canal (Punta Indio e Norte) de acesso a Buenos Aires, estão fundeados uns 30 navios, alguns dos quais zarparam deste pôrto, e outros que navegavam com rumo direto à referida cidade.

A maioria dos navios é de grande calado, razão por que terão de esperar a desobstrução do canal.

EMBAIXADOR CAIO DE MELLO FRANCO

(MISSA DE 7.º DIA)

O Ministro de Estado das Relações Exteriores convida os funcionários do Itamarati para a missa que manda celebrar por alma do EMBAIXADOR CAIO DE MELLO FRANCO, hoje, sábado, dia 24, às 11h30m, no altar do Santíssimo da Igreja de N. S. da Candelária.

NOTICIAS DA PREFEITURA

Será Substituído o Secretário da Agricultura

Nomeação de Oficiais-Administrativos

FALANDO ràpidamente aos jornalistas o prefeito informou que, de fato, o sr. Joaquim Alfredo da Silva Tavares deixará a Secretaria-Geral de Agricultura, por ter sido convidado para exercer outro cargo no govêrno federal.

NOMEADOS EM VIRTUDE DE CLASSIFICAÇAO EM CONCURSO

Em seu despacho com o secretário de Administração o prefeito assinou os títulos de nomeação dos candidatos classificados no concurso de oficial administrativo, recentemente realizado. As nomeações obedeceram à rigorosa ordem de classificação obtida no referido concurso.

Assinou ainda cêrca de cem exonerações de interinos que ocupavam aquele cargo, inabilitados no concurso acima referido.

A relação nominal dos interessados será publicada no «Diário Oficial», Seção II, de hoje.

NO GABINETE

Despacharam ontem com o prefeito os secretários gerais de Administração e Finanças.

Em audiência especial, o prefeito recebeu o desembargador Miguel Maria Serpa, presidente do Tribunal de Justiça do Distrito Federal.

Recebeu o senador Georgino Avelino; brigadeiro Dyott Fontenele; A. Carneiro Leão, Frutuoso Pereira Ramos, Fernando Machado Portela, Antonio Gomes Vieira e sra. Beatriz dos Reis Carvalho.

Recebeu ainda os srs. Simão Raci, Jorge Allaine e Nagib Nurad, pre-Monte Líbano, que foram convidar o sr. Alim Pedro para o baile de gala comemorativo do nôno aniversário daquela agremiação.

Estiveram também com o prefeito os membros do Conselho de Turismo da Confederação Nacional do Comércio, que foram comunicar ao sr. Alim Pedro a realização, em 1959, no Brasil, de uma reunião internacional da Associação Americana de Agentes de Viagens.

PAGAMENTO DE EXTRANUMERARIOS

O prefeito abriu um crédito de Cr$ 1.700.000,00 para admissão como extranumerários mensalistas, dos atuais dentistas estagiários da Secretaria-Geral de Educação e Cultura.

COMPAREÇAM AO SERVIÇO DE INFORMAÇOES

Manoel de Oliveira Neves — Compareça para ciência e receber documentos.

Orival de Freitas — Compareça para cumprir exigência.

José Pedro Gomes — Compareça ao 3-PS para esclarecimentos.

Getúlio Antônio dos Santos — Junte seu decreto de provimento e um sêlo de taxa hospitalar.

Ari Custódio de Mesquita Bastos — Junte o decreto de aposentadoria e um sêlo de taxa hospitalar.

Marisa Bessoni Soares — Compareça ao 3-PS para esclarecimentos.

Osvaldo Farias — Declare o fim a que se destina a certidão requerida.

Lais Albuquerque de Azevedo — Compareça munido de Cr$ 10,00 em sêlos de expediente da P. D. F., a fim de receber a certidão requerida.

Cléia de Matos Novaes — Compareça ao Setor «I», a fim de ultimar o expediente de retificação do índice natalício.

Francisca Lopes Osório — Compareça para cumprir exigência.

COMPARECAM PARA CIENCIA

João Amaral, Violeta Guimarães, Arosa, Senhorinha Braga Jorge Pe-Abnir Sampaio, Sebastião Elias, Eudoro Mendes, Olivia Cunha Santos, nice Neri da Mota.

COMPAREÇAM AO SETOR «I» MUNIDOS DE PROVA DE IDADE E 2 FOTOGRAFIAS 3 x 4, A FIM DE ULTIMAR O EXPEDIENTE DE SALARIO-FAMILIA

Ana da Conceição Soares, Maria Lisboa Cabral, Maria Amélia de Carvalho e Eurídice Lopes Claudino.

COMPARECA PESSOA DA FAMILIA DO EX-SERVIDOR A FIM DE RECEBER DOCUMENTOS

Alice Teixeira de Meneses, Floriano Salvaterra Dutra, Manoel Ribeiro, João Ribeiro, João Fernandes, Bazilio Tripodi, Joaquim Luís Pizarro Filho, Augusto Verissimo Alves, José de Melo, Amália Latorrace Luginbuhl, Manoel Ferreira da Costa, Eulália Pedroso, Maria Monteiro da Costa, João Januário de Sousa, Scarlécio Michele, Francisco Maradei e Celúta Figueira Pegado Cahet.

COMPAREÇAM AO SETOR «I» A FIM DE ULTIMAR O EXPEDIENTE DE RETIFICAÇAO DE NOME

Maria José de Meneses, Celci Boavista Felo, Zaida Jarcia Setti, Juçara Figueiredo, Maria Judite Peres Cundrat, Alzira Ferreira de Carvalho, Diva Barreto dos Santos e Maria Helena de Oliveira Montauri.

COMPAREÇAM PARA RECEBER DOCUMENTOS

Mariana Júlia Dias, Armeneide da Rosa Gonçalves, Maria Isabel Trindade Neves e Isaac Pereira.

DESPACHOS DO PREFEITO

Na Secretaria de Finanças — Clube Carnavalesco Lenhadores, Azulões da Tôrre, Rancho Unidos do Morro do Pinto, Cordão da Bola Preta, Rancho Unidos do Cunha, Clube Carnavalesco Misto Toureiros, Clube Carnavalesco Decididos de Quintino, Rancho Carnavalesco Resedá, Clube Carnavalesco Inocentes de Catumbi, Clube Carnavalesco União dos Caçadores, Clube Carnavalesco Aliados de Quintino, Clube Carnavalesco Indios do Leme, Clube dos Cariocas, Clube Tenentes do Diabo, Clube dos Embaixadores, Clube Pierrots da Caverna, C. C. Turunas de Monte Alegre, Clube Carnavalesco Misto Tous, Clube Carnavalesco Prato Misterioso, Clube dos Cariocas, Rancho Carnavalesco União dos Caçadores, Clube Unidos do Pinto, Embaixada do Sossêgo, Clube Pierrots da Caverna e Centro Espírita Trabalhadores Humildes — Autorizo.

Secretaria Geral de Administração

Atos do secretário — Dispensando Fernando Pedroz Filho da função de prático de laboratório; Hércules Onofre de Sousa, da função de trabalhador; Leôncio Chaves Neto e Valdir Corradi, da função de auxiliar médico; arquivando a sindicância procedida contra o preposto de despachante Amarilis Vieira da Silva Verissimo, por não ter sido apurada culpa do mesmo.

Secretaria Geral de Saúde e Assistência

Atos do secretário — Designando Manuel Nunes para o Departamento de Assistência Hospitalar e João Manggia para o Serviço de Expediente.

DEPARTAMENTO DE ASSISTENCIA SOCIAL

Ato do diretor — Designando Délio Filgueira para o Serviço de Correspondência.

Secretaria Geral de Educação e Cultura

Atos do secretário — Designando Vilma Barata Barbosa para o Instituto de Educação; Azurita da Rocha Leal para o Departamento de Educação Primária; Osmundo Lima para o Departamento de Educação Técnico Profissional; Isabela Haddock Lôbo para o Instituto de Serviço Social; Clélia Cerqueira Lima Celestino para o Departamento de Saúde Escolar.

DEPARTAMENTO DE SAUDE ESCOLAR

Atos do diretor — Designando os médicos Leonel Gonzaga, Frederico Eyer, Joaquim Nicolau Filho, Floriano Martins Stoffel, Natalino Lopes de Farã, Gilberto Gonzaga Romeiro, Cláudio Mesquita de Azevedo, Laureano Vieira de Pontes Correin, Fernando Côrtes, Germano Monteiro Bento Filho, Ortebal de Barros Schmidth e Manuel Roiter para, sob a presidência do diretor do Departamento de Saúde Escolar, estudar a reestruturação e regulamentação dêsse Departamento.

Secretaria Geral do Interior e Segurança

Despachos do secretário — Cacilda Cavalcanti Gomes — Deferido; Nicolau Mantuano — Aguarde realização de concorrência; João Novelli — Aguarde realização de concorrência; Lar Irmã Zarabatana — Indeferido.

MONTEPIO DOS EMPREGADOS MUNICIPAIS

DESPACHOS DO DIRETOR

Virginia Vidal Leire Ribeiro, Caio Furtado Mendonça, Jovelino Jacinto de Abreu, A Noiva Tapeçaria Ltda., Papelaria União Ltda. — «Pague-se»

Francisco Alves da Cunha Horta — «Autorizo».

Air Antônio Ramos, Manuel Fernandes de Sousa, Valdo Pinheiro da Silva, Jacira Nogueira Rolando, Silvio Nogueira Rolando, Silvio de Sousa Távora, Geraldo dos Santos, Zélia Matos de Araújo, Manuel Francisco dos Santos, Carlos Pereira Lins, Jesuíno Hilário dos Santos, Nélson Ferreira Martins, Manuel Pereira Campos, Nélson Gomes, Floriano Barbosa da Silva, João Batista da Silva, Arlindo Alves de Andrade, João de Campos Gati, Osvaldo de Matos Fernandes, Joaquim Ferreira da Costa, Armando Marques da Silva, Umbelino Gleck, João Pinto, Antônio Cintra de Oliveira, Osvaldo Ferreira Barbosa, Sevilla Pinto Torraça, Pedro Garcia Garbo — «Deferido».

DESPACHOS DO CHEFE DO GABINETE DO DIRETOR

Nicolau Porfirio, Edgard Rangel, Pedro Pereira Batista Sobrinho, Cipriano Nunes Cardoso, Emygdio Lima Rosa Júnior, Manuel Macedo, Carmen Petraglia, Maria Alves Monteiro, Olímpio José de Oliveira — «Compareçam ao Serviço de Assistência Social».

DESPACHO DO CHEFE DA CARTEIRA DE PENSÕES E AUXILIOS

Francisco Basilio Cardoso Pires — «Traga a certidão de óbito de D. Emília Ferreira Cardoso Pires».

Ari Monteiro — «Compareça, urgente, trazendo a prova de exclusão de Airce».

Laurindo Sebastião Lopes — «Traga a prova de exclusão do filho Adilino».

Cerilo Amaro, Francisco Reis de França, Maria José Xaltron Gaze, Afonso Adrião de Magalhães — «Compareçam urgente».

EMPRESTIMOS

MONTEPIO DOS EMPREGADOS MUNICIPAIS

Será efetuado hoje, das 9h15m às 11 horas, o pagamento das seguintes propostas de empréstimos:

COMUN EFETIVO — CODIGO 21 — Pedido — 4842.

COMUN EXTRANUMERARIO — CODIGO 22 — PEDIDO — 4458.

EMERGENCIAS — MATRICULAS — 13823 03812 36750 25543 58207.

As propostas anunciadas durante êste mês e ainda não procuradas, serão pagas hoje, quando se encerrará o pagamento de empréstimo no corrente mês.

MELHORAMENTOS PARA ESCOLAS

O secretário de Educação e Cultura aprovou concorrência para a construção e instalação do laboratório de Física, Química e História Natural, da Escola Comercial «Celestino Silva», situada à rua do Lavradio, no centro, bem como para execução de obras de reparos e adaptações nos prédios das seguintes escolas rurais: ER-1 «Alberto Tôrres»; ER-3 «Belisário Pena»; ER-7 «Demétrio Ribeiro»; ER-11 «Júlio Cesário de Melo»; ER-12 «Miguel Calmon»; ER-14 «Assis Brasil»; ER-15 «Japão»; ER-16 «Professôra Leocádia Tôrres» e ER-17 «Professor Artur Thirós».

CLUBE MUNICIPAL

FESTA DANÇANTE — Encerrando o programa social dêste mês, realiza-se hoje, das 22 às 2 horas, em Hadock Lôbo, uma festa dançante com traje de passeio completo.

MEDALHA DE BONS SERVIÇOS — Vem a Câmara do Distrito Federal de votar um projeto de lei, da autoria do vereador Frederico Trotta, instituindo a Medalha de Bons Serviços para os servidores municipais. A medalha, em bronze, prata, ouro ou ouro com passadeira de platina, será conferida aos servidores de qualquer categoria que, sem falta desabonadora, completarem cinco, dez, quinze ou vinte anos de serviço além do limite estabelecido para a sua aposentadoria ou jubilação com vencimentos integrais. O projeto cria na Prefeitura o Conselho de Recompensas, constituído de cinco membros, funcionários com mais de trinta anos de serviço, destinado a estudar e emitir parecer sôbre as petições dos servidores municipais relativas a concessão da Medalha de Bons Serviços.

DR. GRAÇA MELO — Têrça-feira próxima, dia 27, às 10 horas, no altar-mor da igreja do Carmo, à rua 1.º de Março, o Clube Municipal fará celebrar missa de trigésimo pelo passamento de seu saudoso sócio fundador n. 4, 2.º secretário de sua primeira Diretoria em 1932, diretor em outras administrações e vice-presidente e presidente do Conselho Deliberativo nos períodos de 1942 a 1946, dr. Edgar Alves da Graça Melo.

DEPARTAMENTO DE EDUCAÇAO FISICA E DESPORTOS — BASQUETEBOL — Na próxima têrça-feira, 27 do corrente, na quadra de Hadock Lôbo, será realizado um treino amistoso entre as equipes de basquetebol do Clube Municipal e do Clube Macabeus.

TENIS DE MESA — Brilhante vitória conquistou a equipe invicta de 1.ª categoria do Clube Municipal, derrotando na quinta-feira p. passada, a valorosa representação do Fluminense F. C., pelo score de 5 x 4, na sede dêste, em Larenjeiras.

VOLIBOL FEMININO — Estão convocadas para hoje, às 15h30m, as amadoras inscritas no volibol, para mais um treino preparatório.

VIII OLIMPIADA — Estão abertas na sede de Hadock Lôbo, até o dia 30 do corrente, as inscrições para a VIII Olimpíada do corrente ano.

BRASIL DE NORTE A SUL

TERRITÓRIO DO AMAPÁ

EM MACAPA' RENOMADO CIENTISTA ARGENTINO

MACAPA', 23 — A nossa reportagem avistou-se ontem, com o sr. Aluísio Luques Anton, entomologista argentino, que a convite do governador Janari Nunes, veio cooperar na administração local no setor científico.

O renomado cientista portenho disse dos seus objetivos em organizar uma coleção de insetos desta região, conhecidos e desconhecidos, que será a primeira dêsse gênero, constituindo, portanto, valiosa colaboração aos estudos entomológicos da Amazônia. — (ASP).

CEARA

HA' TANTALITA EM QUANTIDADE NO INTERIOR CEARENSE

FORTALEZA, 23 — Notícias procedentes do interior do Estado, informam, que no município de Solonópolis foi descoberto um minério que dão o nome de Tantalita e que está sendo explorado por uma firma de Campina Grande.

As mesmas fontes de informações acrescentam que, no município de Tauá, foi encontrado, a flôr da terra, o mesmo minério em grande quantidade e que os operários numa semana, extraíram mais de dois mil quilos. Sôbre a autenticidade dêsse minério há dúvidas. Alguns entendidos no assunto dizem tratar-se de uma associação de prata com a platina. — (ASP).

BAHIA

9º SEMINARIO MUNICIPALISTA

SALVADOR, 23 — Instalou-se ontem, às 20 horas, na sede da Associação dos Funcionários Públicos, o 9º Seminário Municipalista, que debateu o problema do aproveitamento das ilhas fluviais do São Francisco e do seu domínio. Sob a presidência do sr. Ives de Oliveira, foi tratado o item primeiro do temário: Que papel está desempenhando as ilhas no desenvolvimento da lavoura e da pecuária da zona do Rio São Francisco?

Hoje, às 20 horas, continuarão animados os trabalhos, que estão despertando grande interêsse público.

MINAS GERAIS

I CONGRESSO ESTADUAL DE SERVIDORES PÚBLICOS

BELO HORIZONTE, 23 — Com a conferência que pronunciará o técnico do DASP, sr. Manuel Mendes, sôbre o Plano de Classificação de Cargos e Funções do Funcionalismo Federal, terá início hoje, às 20 horas, no auditório da Secretaria de Saúde, o primeiro Congresso Estadual de Servidores Públicos.

A eleição do congresso, convocado por 14 associações de classe, vem tendo favorável repercussão no meio do funcionalismo, por objetivar a elaboração de resoluções que consubstanciam as suas reivindicações. — (ASP).

SAO PAULO

2ª EXPOSIÇAO AGROPECUARIA E INDUSTRIAL

SAO PAULO, 23 — Foi inaugurada ontem, em Bragança Paulista, a 2ª Exposição Agropecuária e Industrial da Zona Bragantina. O ato contou com a presença dos secretários da Agricultura, Fazenda, Justiça e Educação, além de outras autoridades.

ENERGIA E INVESTIMENTOS

Na última reunião do Conselho das Câmaras de Comércio Estrangeiras, o sr. Henry Collinvaux, da Câmara de Comércio Belgo-Luxemburguesa, fêz demorada exposição sôbre os problemas de energia e de investimentos. Afirmou o orador que impedir o lucro é proibir os investimentos, e pleiteou a adoção de uma política econômica e financeira baseada em uma moeda sadia, de valor real e relativamente estável.

Quanto ao problema da energia, o sr. Collinvaux acentuou a inferioridade do preço cobrado pela unidade elétrica, em relação ao preço majorado de inúmeros outros produtos.

Manifestou-se, ainda, contra o aumento de impostos, pois é fator do aumento do custo da produção. — (ASP).

TERRORISMO EM MINAS GERAIS

(Carta Aberta ao Ministro da Justiça e ao Presidente do Superior Tribunal Eleitoral)

Francisco Mangabeira

EXCELENTÍSSIMO senhor ministro da Justiça, Exmo. sr. presidente do Superior Tribunal Eleitoral:

Quero, nestas linhas, dar um testemunho público, do que vi e ouvi, na zona do Vale do Rio Dôce, de Minas Gerais. Estava eu em Caratinga, quando um amigo meu, do Espírito Santo, me disse, com tôda naturalidade: «é urgente, é imprescindível, a remessa de tropa federal para a zona do Rio Dôce, sobretudo, no Estado de Minas. Sem essa providência, as eleições serão uma farsa».

Devido à pressa para tomar a condução, que me levaria a Aimorés, não entrei em maiores detalhes sôbre as palavras que acabava de ouvir, pensando, aliás, serem exageradas.

Chegando, porém, a essa cidade mineira, percebi um misto de admiração e de receio, por se estar fazendo propaganda aberta a favor de uma candidatura contrária à do partido dominante no Estado. Era a candidatura do general Juarez Távora, que iria falar num comício programado para aquela localidade. Os capangas locais e seus chefes ficaram com receio... de um «general». E assim, a presença, no pleito, de um membro das Fôrças Armadas abria uma brecha, naquela zona, para a liberdade.

Como vim a saber, nas últimas eleições de 3 de outubro, um farmacêutico, de nome Nélson Werneck, fôra assassinado, a plena luz do dia, por um conhecido cangaceiro, pelo fato de ter recolocado a única faixa de propaganda de oposição local. A polícia, porém, segundo me informaram, nem sequer abriu inquérito sôbre o assassinato praticado, como não o fizera, em dezenas de outros casos semelhantes, protegendo, de modo ostensivo, os capangas, os autores de tôda a sorte de violência e de fraude contra os adversários do situacionismo do Município do Estado.

Depois, ao chegar na cidade mineira de Esplendor, uma das pessoas que saltava do trem, disse para outra: «aí está êle, com uma navalha no bôlso».

Procurei, então, saber quem era «êle». E, segundo me informaram, era um certo Adelino, com prisão preventiva já decretada, mas que andava solto, colocando cartazes, dados por chefes locais do P. S. D., por cima dos do general Juarez Távora, e fazendo tôda sorte de provocações.

Ainda em Esplendor, soube de um soldado de nome Lopes, protegido pelos chefões locais, que praticou uma série de assassinatos na região, inclusive, em Santa Cruz, de um menino de 17 anos. E êsse soldado continua impune. Nenhum inquérito foi aberto para a apuração dos seus «feitos». E os inúmeros pedidos feitos ao Secretário de Segurança do Estado, para retirá-lo daquela zona, têm sido infrutíferos, dado o apoio que recebe de chefes políticos locais. Em outras cidades da zona do Vale do Rio Dôce, inclusive numa grande cidade, como Governador Valadares, percebi o mesmo clima de insegurança, de proteção ostensiva da Polícia às piores formas de cangaceirismo, indignas de uma Nação que tenha a mais leve tintura de civilização, com o objetivo único de aterrorizar os adversários do situacionismo local. Os assassinatos políticos recentes, amparados pela polícia, contam-se às dezenas, no Vale do Rio Dôce.

Evidente, pois, em tal contingência, que sòmente poderá haver eleições honestas nessa zona, se para lá for enviado, imediatamente, um elevado contingente de tropas federais.

Opôr-se, aliás, a presença de fôrças do Exército nacional, nos locais do pleito, é confessar a intenção de violência e de fraude: porque, ninguém honestamente duvida de que a presença dessas fôrças sòmente contribui para que tenhamos eleições decentes, sob um clima de ordem, de respeito à lei e à liberdade. O problema único que se pode apresentar é o da melhor distribuição da tropa federal. E dando o meu testemunho do que senti e percebi na zona do Vale do Rio Dôce, quero, em defesa das suas populações, reivindicar, para elas, a presença, nas respectivas sedes eleitorais, de um forte contingente de tropas do Exército nacional. Quero, como brasileiro, tudo fazer, a meu alcance, para que tenhamos eleições honestas e livres, cujos resultados, por isso mesmo, sejam inapeláveis. — **Francisco Mangabeira.**»

Cinquenta Anos de Navegação a Vapor no Rio Preto

Quando governador do Estado da Bahia José Marcelino de Sousa, a 25 de setembro de 1905, era declarada inaugurada a navegação a vapor no Rio Prêto, afluente da margem direita do São Francisco, completamente destruído desde sua foz, no município de Santa Rita de Formosa, numa extensão de 550 quilômetros, navegação essa que foi estendida pelo mesmo governador até São Marcelo, à foz do Rio Sapão, em fevereiro de 1906, perfazendo um total de 610 quilômetros no Rio Prêto, visando intensificar as relações comerciais do seu Estado com os de Goiás, Piauí e Maranhão e até mesmo com o do Pará, por meio do Rio do Sono, afluente do rio Tocantins.

Esses acontecimentos e outros daquele pioneiro do aproveitamento do vale do São Francisco estão relatados no livro «José Marcelino de Sousa e sua obra administrativa no São Francisco», de autoria de Maria Mercedes Lopes de Sousa, trabalho histórico-geográfico muito mais amplo do que o seu título.

O ministro da Educação ordenou a celebração da efeméride nos estabelecimentos de ensino subordinados àquele Ministério, bem assim a exaltação da personalidade do patriota José Marcelino de Sousa.

Amanhã, dia 25, falará sôbre a data o dr. Lemos Brito, na Rádio Globo.

Negociações Sino-Americanas Dia 28

GENEBRA, 23 (AFP) — Os srs. Alexis Johnson e Wang Ping Nan, respectivamente embaixadores dos Estados Unidos e da República Popular Chinesa, realizaram hoje de manhã sua 17ª reunião, no quadro das negociações sino-norte-americanas, reunião que durou 1h45m.

As duas partes declararam conjuntamente que haviam trocado informações sôbre a aplicação do acôrdo recentemente realizado, sôbre o repatriamento dos civis de ambos os países.

Além disso, realizaram-se «trocas de pontos de vista» a propósito do ponto 2 do temário: outras questões pendentes entre os dois países.

A próxima reunião foi marcada para 28 do corrente, pela manhã.

Pela Racionalização, Eficiência e Dignidade da Administração

APÊLO AOS BRASILEIROS

RECEBEMOS: — "Prezado Patrício: — Como você, também nós estamos convencidos de que só uma transformação de base estrutural possibilitará ao Chefe da Nação exercer de modo mais eficiente as funções próprias de seu alto pôsto. Impõe-se, em nosso país, uma substancial reforma administrativa, que tenha por objetivo a descentralização estabelecida dentro dos princípios da autoridade, do respeito e do mérito, e em têrmos de administração racionalizada.

Na conjuntura política atual, para nós, administradores modernos, entusiastas da sã tecnologia e aborrecidos dos velhos cocoêtes do empirismo brasileiro, só um candidato, a nosso ver, está em condições, pelo seu passado, pelos seus conhecimentos da realidade brasileira e, sobretudo, pelos seus propósitos, de obter junto aos outros poderes do país, o que lhe fôr necessário para eliminar as deformações funcionais e estruturais encontradas no atual mecanismo da administração nacional.

E' JUAREZ TAVORA

Foi o único dos candidatos que, desde muito, pregando o que também nós pregamos e sentimos, já por duas vêzes disse e escreveu: "Eleito pelo povo, a minha primeira tarefa será a de escolher uma equipe de assessores técnicos que me auxiliem a elaborar o plano de govêrno e sua respectiva implantação. Uma equipe constituída de pessoal de qualidade superior em formação cultural e em integridade moral, que com um trabalho METÓDICO E CONSCIENCIOSO possa desviar o país da ARCAICA BUROCRACIA em que está afundando."

Palavras incisivas, sobretudo para nós, que, como você e outros tantos, só acreditamos numa administração pública brasileira em têrmos de racionalização, eficiência e dignidade.

Com isto definimos nossa posição e esperamos sua adesão ao nosso movimento. — COMITÊ CENTRAL PRÓ JUAREZ-MILTON CAMPOS."

Harmonia Futura Para a Argentina

(Conclusão da 1ª pág. 7ª col.)

excessos possam velar a nobreza de uma causa justa».

O artigo não menciona, em parte alguma, o nome do ex-presidente Perón.

Afirma que a grave crise argentina «causou uma impressão de amargura e, ao mesmo tempo, um ardente anêlo de paz. Deus queira que o derramamento de sangue fraternal seja uma advertência e a origem de uma fraternidade renovada e mais profunda».

Declarando que tôdas as guerras causam danos, o «Osservatore Romano» acrescenta:

«Sendo isto mais ou menos certo com respeito a tôdas as guerras, é ainda mais certo no que se refere a uma luta armada entre filhos do mesmo país, sob a sombra da mesma bandeira».

Depois de elogiar a informação de Buenos Aires de que não houve vencedores nem vencidos na guerra civil, o jornal diz que, não obstante, «houve uma só vítima, a Nação, e tudo o que esta representa, de bem-estar espiritual, moral e material». E frisa, ainda:

«Por êste motivo todos são os vencidos e o sofrimento comum não poderia se não aumentar, se a ira deixasse um rasto de ódio e ressentimento».

Ao terminar, diz:

«Que a nobre nação Argentina encontre a senda da verdadeira grandeza com o espírito da fé católica que lhe foi legada pelos seus antepassados e com o livre exercício desta e o fortalecimento da família, célula primária de tôda sociedade ordenada, com a formação cristã da juventude para que esta trabalhe em forma cristã, com a firme proteção do trabalho, o pão e o direito à vida. Este é o nosso voto, neste momento em que a bandeira branca e azul com fumos de luto flutua sôbre a grande Nação da América Latina».

Prisão Para os Deputados e...

(Conclusão da 1ª pág. 7ª col.)

a revolução de 16 de junho do ano em curso.

RECONHECIMENTO DO CHILE E ESPANHA

SANTIAGO DO CHILE, 23 (U.P.) — O Chile reconheceu o novo govêrno argentino.

O comodoro Julio César Krausse, ministro das Relações Exteriores do govêrno revolucionário argentino, solicitou diretamente o reconhecimento diplomático ao govêrno chileno.

O novo chanceler argentino fêz tal pedido por meio de um cabograma, sem solicitar qualquer interferência da embaixada argentina nesta capital.

A embaixada argentina não fêz comentário algum, fechou suas portas hoje, em virtude do feriado proclamado hoje na Argentina, por motivo da posse do presidente Eduardo Lonardi.

TAMBEM A ESPANHA

MADRI, 23 — O govêrno de Madri reconheceu o govêrno argentino presidido pelo general Lonardi.

POSIÇAO DO GOVÊRNO FRANCES

PARIS, 23 (U.P.) — Fontes diplomáticas declararam que a França não oporá dificuldades para reconhecer o novo regime provisório argentino sempre que êste tenha domínio real do território de seus país e reconheça a política exterior do regime deposto.

Acrescentaram que a França provàvelmente seguirá com atenção, primeiramente, a atitude que adotarem a respeito os demais países sul-americanos.

Não Desejam os Militares...

(Conclusão da 1ª pág. 8ª col.)

exército não estaria disposto a aceitar. O exército desempenha o papel de um cão de guarda, único e desinteressado, nos assuntos políticos brasileiros. Êle prometeu defender as instituições democráticas, garantir as eleições de outubro e manter-se afastado da política, mas deixou um dos seus, o general Juarez Távora, apresentar a sua candidatura à presidência e está aparentemente pronto a substituir novamente os políticos, se o resultado das eleições não lhe agradar».

Após observar que não há presentemente no Brasil chefes militares «verdadeiramente inclinados para a ditadura», nem «com o apoio necessário para tentar uma ditadura», o semanário manifesta o temor de que, se o exército intervier, poderá desta vez «decidir exercer o seu contrôle sôbre os negócios de maneira mais tangível». Quanto aos dez milhões de eleitores, julga a revista que o mais importante é que êsses eleitores são hoje «mais livres e mais exigentes que nunca», acrescentando: «Ás promessas vazias dos quatro anos do último regime Vargas tornaram difíceis de contentar êsses eleitores, como provaram as eleições de outubro último, nas quais os herdeiros de Vargas foram derrotados». Concluindo, declara «Economist» que a campanha eleitoral, tão ruidosa «que espanta mesmo os visitantes norte-americanos», deixou o eleitor médio «um tanto confuso e exaltado pela sua importância».

Rejeitou a Coréia um Oferecimento do Brasil

SEUL, 23 (AFP) — O govêrno sul-coreano rejeitou hoje, oficiosamente, a proposta feita pelo Brasil às Nações Unidas para dar asilo aos prisioneiros de guerra coreanos, atualmente guardadas na Índia após a recusa de repatriamento para qualquer das duas partes da Coréia. Declara-se efetivamente em fonte ligada ao govêrno que os 48 prisioneiros de guerra em questão, na maior parte originários da Coréia do Norte, deverão ser enviados para a Coréia do Sul e não para um país neutro.

Terríveis...

(Conclusão da 4.ª página)

para imprimir maior ênfase justamente às teses mais democráticas. São êsses os seus famosos gritos, que nada têm a ver com supostas tendências autoritárias. Alguns exemplos.

Expondo o problema do aproveitamento das terras nordestinas valorizadas pela açudagem e pela futura irrigação, e que os latifundiários não exploram e não deixam explorar, à espera de maior valorização, sugere o sr. Juarez Távora que forcemos a distribuição dessas áreas aos que desejem cultivá-las, inclusive mediante medidas indiretas, como a do impôsto territorial progressivo sôbre essas propriedades inaproveitadas... e aí vem um grito: — «Impôsto territorial progressivo... SEM LIMITES!».

Ou então manifestando-se contra as soluções extra-legais, grita coisas «fascistas» como estas: — Sòmente pelo voto podemos escolher o futuro govêrno! Só os que têm mêdo do povo podem querer golpes e regimes de exceção! **A vontade do eleitorado terá de ser respeitada!**

• • •

Esse é o sentido «autoritário» dos «gritos», dos «dedos em riste» e dos «murros na mesa». Mas essas deturpação prende-se a outro melancólico fenômeno geral desta época: é a perseguição que no Brasil se faz, implacável, aos homens honestos. E é o que veremos em outra oportunidade.

APARTAMENTOS PARA FUNCIONÁRIOS

Em Vicente de Carvalho, um bloco de 500 apartamentos, com 1, 2 e 3 quartos, ao preço de 120, 240 e 360 mil cruzeiros sem entrada, em prestações de 560, 1.200 e 1.800 cruzeiros mensais. Tratar com TAVARES — Alfândega, 111-A, sala 408 — 23-4638 e 23-2299

Tratamento das doenças ano-retais, das colites e reto-colites-amebianas e

HEMORRÓIDAS

Por processo próprio e sem operação

DR. LUIZ SODRÉ

RUA RODRIGO SILVA, 14 — 2.º ANDAR — TEL.: 22-0698

avevita

RAÇÕES PRENSADAS

MOINHO FLUMINENSE S. A.

R. URUGUAIANA, 118 - LOJA

Tel. 43-3906 - Rio de Janeiro

DURANTE UM ANO

O MUNDO É SEU

Por apenas

CR.$ 150,00

Com uma assinatura feita nêste mês, em que o «DIARIO DE NOTICIAS» ainda comemora a passagem de um quarto de século de lutas e vitórias, a serviço do público brasileiro que o elegeu — pela sua linha de conduta criteriosa e independente — o seu jornal.

LEIA HOJE E TODOS OS DIAS

Diário de Notícias

O MATUTINO DE MAIOR TIRAGEM DA CAPITAL DA REPÚBLICA

...u seu comodidade, procure nossa loja a Avenida Rio Branco, 155 (Em frente ao Ed. da Associação dos Empregados no Comércio).

Ouça: BURACO DA FECHADURA

ÀS 12 HORAS, DOMINGO, NO PROGRAMA «LUÍS VASSALO», DA RÁDIO MAYRINK VEIGA

Oferta do SABÃO JIPE — que lava mais e custa menos

RETRANSMISSÃO PELA RÁDIO MUNDIAL, ÀS SEGUNDAS-FEIRAS, ÀS 12H30M

Teatro Cinema Rádio

PEÇAS QUE NÃO VEREMOS

DIANTE da resolução do Juízo de Menores de que não mais será permitido a participação de menores até 14 anos em espetáculos noturnos, qualquer que seja a obra representada, independentemente do seu conteúdo, o escritor Mário da Silva, tradutor de algumas das grandes obras estrangeiras representadas entre nós como «Lua de Sangue» (Wozzek), de Gerard Buchner, «Era uma vez um prisioneiro», de Anouilh e outras, relacionou as peças cuja distribuição inclui obrigatòriamente crianças.

São elas: «Édipo-Rei» e «Antígona», de Sófocles; tôdas as «Medéias», de Eurípedes e Grilparzer; tôdas as «Alcestes», de Eurípedes e Alfieri; «Ricardo III», «Macbeth», «Tito Andrônico», «Coriolano», «Conto de Inverno» e «Sonho de uma Noite de Verão», de Shakespeare; «Dom Carlos», «A Conspiração de Fiesco» e «Guilherme Tell», de Schiller; «Goetz von Berlichingen», de Goethe; «Boris Godunov», de Puchkin e «O Pato Selvagem», «A Liga dos Jóvens», «Brand», «Casa de Boneca», «O Inimigo do Povo», «O Pequeno Eyolf» e «Os Heróis em Helgoland», de Ibsen.

Propositadamente esta relação não vai até os autores modernos, não chega nem até Pirandello, limitando-se àquelas obras que, assim, se podem classificar de «clássicas» da literatura dramática universal. Foram igualmente excluídas as obras que, como «O Cid», de Corneille e as comédias de Shakespeare, exigem «pagens» meninos («boys» em inglês)...

Todavia, neste momento, representa-se em Londres e Nova York a peça de Maxwell Anderson «The Bad Seed» («A Semente Ruim»), cuja protagonista é uma menina de nove anos, que mata várias pessoas, inclusive um seu colega. Em Paris, acaba de ser estreado o bailado «Voyage au coeur d'un enfant», com coreografia e argumento de Maurice Béjart e música de Pierre Henry, que tem como principal intérprete um dançarino de 13 anos (Patrick Belda), apesar do argumento considerado escabroso pela crítica mais esclarecida, de vez que se trata de um bailado de argumento freudiano ou, mais precisamente, em tôrno do complexo de Édipo.

Seremos nós mais puritanos que os Estados Unidos, com tôdas as suas ligas de moralidade ou que os conservadores ingleses? Não vamos tão pouco cair no excesso contrário e exigir a livre participação de menores de qualquer idade em todos os espetáculos. Erguemo-nos sobretudo contra a proibição da participação de menores até 14 anos em qualquer espetáculo noturno, orientação que nunca estêve em vigor entre nós, (haja vista o caso da «Mme. Butterflay» cantada há dias no Municipal e a que já nos referimos em comentário anterior) e que impedirá a representação de inúmeras obras de maior valor artístico e cultural, como o evidencia a relação que hoje publicamos.

Está certo que se controle o argumento, a situação da obra de cuja interpretação participará o menor, e que ela não seja permitida em casos visivelmente inconvenientes, como na peça «Os Inocentes», de William Archibald, em que, todavia, foi autorizada, sem que nada tivesse a dizer em contra o Juízo de Menores! Mas ainda há que ver quem vai examinar os têxtos, pois nos parece que seria perigoso deixar isso a cargo da censura policial. O que de qualquer ponto de vista, porém, resulta absurdo é essa proibição da presença de menores até 14 anos em qualquer espetáculo noturno!

Henrique Oscar

"MADDALENA"

Marta Toren, a falsa Virgem.

PRODUÇÃO ítalo-francesa (originàriamente tecnicolor, está sendo exibida em cópia prêto-e-branco, de péssima qualidade, como tôdas as que resultam dêsse processo de copiagem), "Maddalena" é um equívoco na carreira do cineasta que subscreveu "Céu sob o pântano" (Cielo sulla palude).

Como se fôsse principante, logrando apenas duas ou três seqüências de interêsse, e no mais dominado pela apatia de uma construção rítmica sem acentos, quando não falsa (veja-se a atitude dos coadjuvantes), o veterano Genina não pode, sequer, alegar que atuou fora da sua área de inspiração — o drama realista, sôbre uma temática de religiosidade, que, a partir do filme supra referido, parece ter-se incorporado ao seu estilo. A adaptação da obra literária "Servant of God", de Madeleine Masson de Bellavalle, pelos cenaristas Alianello, Prosperi e Pierre Bost, mesmo maquinada de erros dificilmente contornáveis (um dêles, um suposto milagre nunca justificado), em diversos trechos convidou o "metteur-en-scène" a criar.

A todos êsses apelos, Genina respondeu com surpreendente mediocridade, frustrando, assim, as intenções de um "crescendo" dramático, que jamais se torna explícito, e, por isso, reduz a proporções mínimas as emoções e o conteúdo espiritual da história — uma meretriz da cidade (Marta Toren), que alimentando desejo de vingança contra Maria Santíssima, burla-se da fé religiosa de tôda uma aldeia, consentindo em personificar a Madona numa solene procissão de sexta-feira santa.

O sacrilégio monopoliza a trama, e evolui, então, em dois planos: de um lado, é a heroína que aos poucos se horroriza com o que está fazendo; de outro, é a multidão suspeitosa e encimada de início, confiante depois e irada por fim. Se naquele, a narrativa está longe de alcançar a fôrça interior desejável, neste esbarra em soluções demasiadamente premeditadas e na inexperiência dos "atores" autênticos de que se valeu, pois foi rodada numa aldeia italiana.

Miss Toren (sueca de nascimento), tem, não obstante, um desempenho admirável, pela convicção com que cumbia as várias nuances morais da personagem que interpreta. Charles Vanel, no cínico autor intelectual da burla, dá-nos uma pequena "performance". Gino Cervi, que costuma ser o prefeito rival de Don Camillo, desta feita é padre... e ridículo. Outro ridículo é Jacques Sernas, em papel romântico debilmente estruturado. Folco Lulli pouco tem a fazer, mas fá-lo bem.

* * *

"Maddalena", Titanus - S.G.C. (53). no Pathé. Dir.: A. Genina. Cen.: Alianello, Prosperi e Pirre Bost. Orig.: peça de Madeleine Masson de Belavalle. Fot.: Claude Renoir. Mus.: Antônio Verretti. El.: Marta Toren, Gino Cervi, Charles Vanel, Jacques Sernas, Folco Lulli Isa Querido, Bianca Doria e Vallentine Tissier.

* * *

COTAÇÃO: 1 1/2 — *sofrível. Ritmo: irregular. Enrêdo: apreciável. Fotografia: comum. Interpretação: correta.*

Hugo Barcellos

A VALSA

DE novo a Rádio Globo me atraiu, desta vez ao som de uma valsa. Velha valsa com sabor de passado, tão familiar quanto o busto de Napoleão que nunca foi retirado da sala de visitas. E o retrato da tia Mariquinhas. E o vaso de bronze, que as crianças faziam de tambor acompanhando as valsas que os adultos tocavam e dançavam, aos domingos.

O disco rodou, inteirinho. Compassos lentos, três por quatro, melodiosos, quase sentimentais. «Fascinação». Lembram-se? Fêz-me bem a música. Eu estava fatigada, e não muito contente. Coisas que acontecem, de súbito, e se avolumam como na atmosfera, crescem os prenúncios de tempestade. Depois, tudo passou, mas ficaram o céu cinzento, as nuvens mansas.

E agora? Creio que já escrevi tudo que poderia inspirar uma velha valsa ouvida no rádio. Mas, a crônica está curta. Se começar a falar nas valsas de Strauss ou do nosso Eduardo Souto, a crônica resultará maior do que o espaço disponível. Melhor avançar com prudência. Uma opinião: se o rádio transmitisse uma vez por dia, ao menos, um programa de valsas, menor seria o tédio dos ouvintes tristonhos. Que mais? A valsa...

Não adianta.

O ponto final ainda é o recurso mais honesto de uma cronista que não tem assunto.

Mag.

Pelos Estúdios

PIANISTA CID VARELA NA ROQUETE PINTO — Numa transmissão especial, a Roquete Pinto oferece hoje, sábado, às 20h 30m, o programa «Atualidades artísticas», que apresentará um recital do pianista português Cid Varela, com os seguintes números: Scarlatti — Sonata; Cesar Franck — Prelúdio, Coral e Fuga; Chopin — Scherzo (em si bemol menor). Comentários da professôra Magdala da Gama Oliveira.

SEMANA PROF. ROQUETE PINTO — Comemorando a data do nascimento, a 25 de setembro, do prof. Edgar Roquete Pinto, o programa «Bandeirantes do Ar» instituiu a «Semana Prof. Roquete Pinto». Hoje, sábado, às 14h 30m, aquêle programa contará com a colaboração do prof. Edgar Sussekind de Mendonça, que lembrará a figura do amigo. Ainda hoje, serão divulgadas as bases do concurso «Prêmio Roquete Pinto», instituído pela Biblioteca Municipal do Rio de Janeiro.

MINHA MULHER — A Rádio Roquete Pinto apresentará, hoje, às 21 horas, o programa «Teatro do Conto», um desfile de obras e autores, numa adaptação para a rádio de Roberto Ruiz. Hoje, será radiofonizada uma curiosa página de Guy de Maupassant, o grande mestre do conto francês, intitulada «Minha mulher».

OPERA DA SEMANA — Hoje, às 21h 30m, será transmitida, no programa «Ópera da semana», de Maria Henriques para a PRD-5, a ópera «La Traviata», de Verdi.

CONCERTO SINFONICO — Os apreciadores da música erudita poderão ouvir, hoje, às 16 horas, através da Roquete Pinto, um programa de concertos selecionados: «Capricho espanhol», de Rimsky-Korsakov; «Sebastião — ballet-suite de Gian-Carlo Mascotti; e «Fantasia Escocesa», op. 46, de Max Bruch.

SEMANA DA CRIANÇA — O Departamento Municipal da Criança, órgão da Secretaria Geral de Assistência, comemorando o transcurso da «semana da Criança», fará realizar pela Rádio Roquete Pinto uma série de palestras nas quais serão focalizados diversos aspectos com referência à pediatria, conselhos às mães e especialmente psicologia das mães. Assim, no próximo sábado, dia 24, das 10 às 11 horas, no programa «Saúde e Assistência», que esta secretaria mantém na emissora da Prefeitura, será realizada uma palestra pelos médicos Iraci Doile e Moacir de Melo, ocasião em que serão debatidos vários pro[b]s

(Conclui na 2.ª seção, 3.ª página)

Emissoras de Televisão

TV-RIO (CANAL 12) — 20.30 — Salve o esporte. 20.50 — Mercedes Batista. 21.30 — Nós somos assim. 22.05 — Rio em foco. 22.40 — Nosso candidato.

O TEATRO FOLCLÓRICO BRASILEIRO ESTREARÁ HOJE EM QUITANDINHA

QUATRO ANOS DE EXCURSÃO

ESTA' de volta ao Brasil, após quatro anos de excursão pela Europa, tendo atuado em mais de quatrocentas cidades, o Teatro Folclórico Brasileiro, organizado e dirigido por Miécio Askanasy. Não se limitou o conjunto, que na Europa tomou o nome de «Brasiliana», a exibir-se nos teatros das grandes cidades. Participou de programas de rádio e televisão em tôdas as cidades visitadas, gravou discos e realizou filmagens. Agora, reaparecerá ao público brasileiro, apresentando-se hoje à noite no Teatro Mecanizado de Quitandinha.

EM PARIS

Anúncio do espetáculo do Teatro Folclórico Brasileiro no Teatro L'Étoile da capital francesa.

O «Lido» de Paris Dará Espetáculos Até Amanhã

A companhia do «Lido», de Paris, que devia ter encerrado sua curta temporada no João Caetano, ontem, permanecerá naquele teatro até amanhã, em virtude do atraso do navio que a levará para Caracas. Assim, hoje e amanhã haverá espetáculos no horário de 19h45m. e 22h30m.

Derci Gonçalves Muda A Peça de Sua Estréia

Derci Gonçalves não mais estreará com a comédia-paródia de Danilo Bastos, «Lucrécia Bórgia», como havia sido anunciado. O seu reaparecimento, no dia 29, no Teatro Glória, se dará com «Miloca recebe aos sábados», original de Clô Prado. «Lucrécia Bórgia» será o segundo cartaz da temporada.

CONFERÊNCIA DE CELI NO CURSO DA A.B.C.T.

Como integrante do curso de literatura teatral, promovido pela A. B. C. T., Adolfo Celi fará, na próxima segunda-feira, dia 26, às 17h. e 30m., na sala do conselho da SBAT, uma conferência sob o título «Um diretor no Brasil».

PALÁCIO DO FESTIVAL

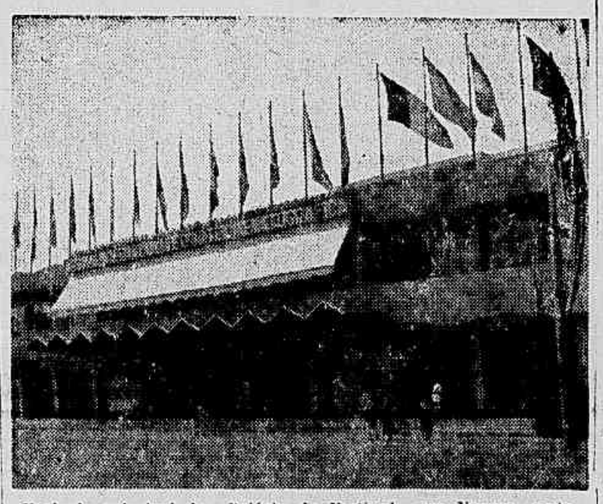

Fachada principal do «Palácio do Festival», em Veneza, onde acaba de ser realizado o XVI Festival Cinematográfico, que concedeu o primeiro prêmio no filme dinamarquês «A Palavra».

SEGUNDO LUGAR

Cena do filme soviético «A Cigarra», que obteve o segundo prêmio no Festival de Cinema, que acaba de se realizar em Veneza.

«AGORA É QUE SÃO ELAS» PELÍCULA SÔBRE PORTUGAL

Uma revista que fala de Portugal e suas belezas, através das mais lindas canções interpretadas por Milú. Neste filme, a brasileira Alzirinha Camargo interpreta alguns sambas dos mais belos até hoje apresentado num filme. Juanita Cuenca, a dansarina de tangos, também está presente neste filme alegre.

Frederico Fellini em Ação

VINTE E TRÊS PELÍCULAS EM REALIZAÇÃO NA FRANÇA

PARIS — Vinte e três filmes puramente franceses ou em co-produção acham-se em realização na França. Entre êsses filmes, destacam-se «Si... Paris nous était conté», por Sacha Guitry; «Cela s'apelle l'Aurore», por Luis Bunnel; «La Sorcière», por André Michel; «Paris Canaille», por Pierre Garpar-Huit; «Gerbaise», por René Clement, segundo o romance de Zola; «L'Affaire des poisons», por Henri Decoin, em adaptação da obra de Victorien Sardou; «La meilleur parte, por Yves Allegret; «La Vallée des paradis», por Marcel Pargliero e Lee Robinson; e «Une fée pas comme les autres», por Jean Tourane.

ESPORTES

Jacques Dupona está trabalhando em filme de metragem média, «Cinquenta anos de esporte», com argumento de Gilbert Proteau. Jacques Dupont, um dos grandes vitoriosos dos Prêmios de Qualidade para a curta metragem (com «La Grande Case») aproveitou da temporada esportiva para levar sua «câmera» através da França, conseguindo documentos para um filme que servirá à história do esporte — (SIL).

ESPETÁCULOS

TEATROS

Carlos Gomes (22-7581), O ébrio, 16, 20 e 22.
Copacabana (57-1818), E' preciso viver, 16 e 21.30.
Dulcina (32-5817), Assim de mulher, 16, 20 e 22.
De Bôlso (27-1057), S. Exa. em 26 poses, 20 e 22.
Duse (22-1239).
Follies (27-8216), Color Revue, 20.20 e 22.20.
Ginástico (42-4090), Santa Maria Fabril S.A., 16, 20 e 22.30.
Glória (22-9146), Karl Weissman, 21.
Jardel (27-8712), Precisa-se de um presidente, 16, 20 e 22.
João Caetano (42-4376), Uma noite no Lido de Paris, 19.45 e 22.30.
Municipal (42-3103), Boheme, 21.
Recreio (22-8164), Sonho de valsa, 16 e 20.45.
Rival (22-2721), Espôsa em circulação, 16, 20 e 22.
Serrador (42-6442), Fronteira, 16, 20 e 22.

CINEMAS

Cinelândia

Capitólio.
Império (22-9349), Duelo de assassinos.
Metro-Passeio (22-6490), Melodia interrompida.
Odeon (22-1508), Dinastia do terror.
Palácio (22-0838), Sábado violento.
Pathé (22-8797), Madalena.
Plaza (22-1097), Pontes do Toko-Ri.
Rex (22-6327), Intermezzo.
Rivoli.
Vitória, Paixão e sangue.

Centro

Centenário (43-8643).
Cinac-Trianon (42-6024), Jornais, desenhos, curiosidades e atualidades.
Colonial (42-8512), Pontes de Toko-Ri.
Floriano (43-9074), Falta alguém no manicômio.
Guarani, Fechado para reforma.
Ideal (42-1218), Homem nas trevas.
Iris, E' com êste que eu vou.
Marrocos (22-7979), Fan-Fan la Tulippe.
Mem de Sá (42-2232), Dinastia do terror.
Presidente (42-7128), Madalena.
Primor (43-6687), Pontes de Toko-Ri.
São José (42-0592), Festival do Cinema Francês.

Zona Sul

Alaska, Intermezzo.
Alvorada (27-2936), Frutos de verão.
Art-Palácio.
Astória (47-0466), Pontes de Toko-Ri.
Azteca, Nasce uma estrêla.
Botafogo, Dinastia do terror.
Carmo Copacabana, Nasce uma estrêla.
Copacabana (57-5134), Noiva eterna.
Danúbio (Bar Alpino) — (37-1980), A família Barnabé e Pergaminho fatídico.
Floresta (26-6257), Falcão dourado.
Guanabara, O mundo se diverte.
Ipanema, Duelo de assassinos.
Leblon, Intermezzo.
Metro-Copacabana (37-9797), Melodia interrompida.
Miramar, Dinastia do terror.
Nacional.
Pax, Estrêla da Serra Morena.
Pirajá (42-2667), E' com êste que eu vou.
Politeama (25-1143), Carnaval no fogo.
Rian (47-1144), Paixão e sangue.
Ritz (27-7224), Pontes de Toko-Ri.
Roxy (27-8245), Rochedos da morte.
Royal, Sessões passatempo.
São Luis (25-7679), Noiva eterna.

Tijuca

América (48-4519), Dinastia do terror.
Carioca (28-8178), Intermezzo.
Metro-Tijuca (48-8840), Melodia interrompida.
Olinda (48-1032), Pontes de Toko-Ri.
Santo Afonso, Massacre do vale.
Tijuca (48-4518), Duelo de assassinos.

Outros Bairros

Abolição, Intermezzo.
Avenida (47-1667), Paixão e sangue.
Bandeira (28-7575), Reunião do ódio.
Estácio de Sá (32-2923), Avalanche de ódios.
Fluminense (28-1404), Barbada de Biruta.
Grajaú (38-1311).
Madrid, Rochedos da morte.
Maracanã (48-1910), Paixão e sangue.
Marajá, Escravas do harem.
Santa Alice, Falta alguém no manicômio.
Vila Isabel (38-1310), Região do ódio.

Subúrbios da Central

Água Santa, Fogo na carne.
Alfa (29-8245), Cidade de bárbaros.
Anchieta, Três recrutas.
Bandeirantes, Perdição por amor.
Baronesa, Abbott e Costello.
Bento Ribeiro, Mentira.
Borja Reis (29-4281).
Cachambi, Canção inesquecível.
Campo Grande, Sete noivas para sete irmãos.
Coliseu (29-8753), Disque M para matar.
Del Castilho, Prazeres de Paris.
Irajá, Aladim.
Guaraci, Madalena.
Madureira (29-8733), Paixão e sangue.
Moça Bonita, Escrava Isaura.
Moderno (BNG-842), Aviso aos navegantes.
Monte Castelo (29-8250), Dinastia do terror.
Natal, E' com êste que eu vou.
Palácio Santa Cruz, Escravas do harem.
Primavera, Bando de renegados.
Para Todos (29-5191), Madalena.
Pilar, Destino em apuros.
Ridan (49-1633), Rei do movimento.
Santa Cruz, Candinho.
Todos os Santos.
Trindade, Gloriosa consagração.
Vaz Lôbo (29-9198), Almas em conflito.

Subúrbios da Leopoldina

Bonsucesso, Dinastia do terror.
Braz de Pina.
Mauá, Madalena.
Rosário (30-1889), Veleiro da aventura.
São Geraldo, Areias do inferno.
São Pedro, Nasce uma estrêla.

Ilha do Governador

Guarabu.
Itamar, Prisioneiro de Zenda.
Jardim, Três recrutas.

Duque de Caxias

Caxias, A princesa e o pirata.
F.N.M., O amor nasceu em Paris.
Paz, Fonte dos desejos.
Popular, Dinastia do terror.

Nilópolis

Imperial, Senda de sangue.

Niterói e São Gonçalo

Boaventura (3557), O Conde de Monte Cristo e O grande Pancho.
Brasil (4716), Encontro no Rio e Uma grande noite na casa nova.
Cassino (4555), Um homem e dez destinos.
Central (3807), Intermezzo.
Grill-Room do Cassino (4551), Madalena.
Icaraí (3346), Paixão e sangue.
Imperial (3120), Selva nua.
Mandaro (2-0255), Ao sul de Sumatra.
Nanci (6048), O destino me persegue.
Neves (2-2676), Um golpe de audácia.
Odeon (2-2707), Falta alguém no manicômio.
Palace (6285), Fúria assassina.
Para Todos (2-2144), Trabalhou bem, Genival.
Paraiso (8174), Maior que o ódio.
Rio Branco (2-0334), Sangue por sangue e O negro de alma branca.
São Bento (2-4529), Borrasca.
São Jorge (2-2934), Um homem e dez destinos.
São José (8054), Torrentes de paixão.
Santa Rosa — (Em obras).
Vera Cruz (2-2964), Cavaleiros da Távora Redonda (Cinemascope).
Vitória (5772), A filha do Corsário Negro e Não nego o meu passado.

Petrópolis

Bogari.
Capitólio, Dinastia do terror.
D. Pedro (3400), Paixão e sangue.
Petrópolis.
Esperanto, Esquadrão heróico.
Imperador (Fechado).
Santa Teresa, Marina.

AVISO

Pedimos aos senhores gerentes de cinemas o favor de avisar a mudança do programa com antecedência a fim de podermos bem informar o público.

TV em revista

DESTINO — Enquanto se comenta a promessa de permissão do jôgo, promessa feita por certo candidato às eleições de 3 de outubro, os dois grandes cassinos da cidade, situados na Urca e Avenida Atlântica, passaram a ser ocupados pelas TV Tupi e TV Rio. Assim, o jôgo não encontrará palácios disponíveis... E isso é um indício de que as roletas permanecerão inativas. Sabemos que a inauguração dos novos estúdios da TV Tupi, na Urca, será realizada ainda êste mês. E a teleemissora pioneira fará grandes reformas em suas programações. Vamos aguardar.

*

ANÚNCIOS — Melhor seria que a TV Tupi désse início às suas transmissões mais cêdo, a fim de evitar o longo desfile de anúncios nos horários noturnos. Além do mais, parece não haver solução para a exaustiva exibição de geladeiras, tecidos e biscoitos. Sempre a mesma coisa. E tudo muito mal feito, com locutoras indecisas, sem naturalidade. A técnica da propaganda, na TV Tupi, carece de atualidade.

*

TEMA PARA ESTUDOS — Agora, que as nossas estações de televisão procuram novos rumos, nunca é demais recordar o êxito do programa «Histórias do Teatro Universal», que marcou uma das melhores iniciativas da TV Tupi, no período inicial. Ali tivemos obras clássicas, desde os trágicos gregos, passando por Shakespeare, até os autores do fim do século. Jamais esqueceremos «Antígona», «Macbeth» e outros grandes espetáculos. O que vemos, no momento, são peças de pouca responsabilidade, sem nenhum aspecto cultural ou verdadeiramente artístico. Os bons programas devem ser mantidos, até com sacrifício. Pois a arte fica, e o resto desaparece na poeira das coisas efêmeras.

Tenente

DR. AUGUSTO DOS SANTOS ALBUQUERQUE
DOENÇAS DO CORAÇÃO — Pressão alta — Falta de ar — Palpitações.
AP. DIGESTIVO — Doenças do fígado — Digestões difíceis — Prisão de ventre.
Rua 7 de Setembro, 88 - 2º and. - S. 13 - Das 14 às 18 horas - Tel.: 52-5412

FÉRAS ★ PALHAÇOS ★ ATRAÇÕES INTERNACIONAIS

HOJE: — Matinée, às 14 horas.
Vesperal, às 17 horas e a noite, às 21 horas.
Sensacional programa destacando-se
OS 3 CHABRIS (Os melhores palhaços que vieram ao Brasil).
OS LINDSTRON (Famosos Jóqueis)
LES ERCLES (Soberbo número de jôgo de músculos).
LIN FÚ
(O mais perfeito contorsionista chinês)
O MAIOR HIPOPÓTAMO VISTO NO BRASIL
URSOS — LEÕES — HIENAS — ZEBRAS — CAMELOS!
Palhaços acrobatas e artistas de tôdas as raças e de todos os gêneros no MONUMENTAL PROGRAMA DE ESTRÉIA DO
CIRCO GARCIA
AMANHÃ — MATINÉE, às 14 horas e VESPERAL, às 17 horas.
TRAGAM AS CRIANÇAS

CIRCO GARCIA
AVENIDA PRESIDENTE VARGAS - JUNTO A' CENTRAL

ANUNCIAM-SE NOVOS AUMENTOS

AGE A COFAP CONTRA O COMÉRCIO E O POVO

AUTERAÇÕES ARBITRÁRIAS E LIBERAÇÕES DESCABIDAS

PARADOXALMENTE, a COFAP, órgão cujo fim precipuo deve ser o de evitar a carestia, não tem feito até hoje outra coisa senão liberar gêneros de primeira necessidade, ou majorar-lhes o preço, provocando a alta progressiva do custo da vida. Para justificar suas medidas, tem usado argumentos cuja improcedência a prática se ocupa de atestar. A argumentação apresentada para liberar a carne, por exemplo, foi a de que isso propiciaria automàticamente a baixa de seu preço. E provamos ontem, com os resultados de uma consulta feita junto a inúmeros açougues, que o preço da carne aumentou consideràvelmente em seguida à liberação.

Aliás, partindo do ponto de vista de que o alto custo do gênero decorre do tabelamento, chega-se à conclusão de que a COFAP é uma entidade supérplua. A justificação dos conselheiros cofapianos, para a liberação da carne, foi uma confissão pública da desnecessidade do órgão que representam e encarnam.

FISCALIZAÇÃO INCONVENIENTE

Fugindo a COFAP a seus legitimos fins, perdeu sua razão de ser a fiscalização, que a partir de setembro do ano passado vem sendo efetuada por estudantes de Direito. Ocorre, no entanto, que as autuações são frequentes. O motivo é simples: a direção da COFAP convencionou que a eficiência do trabalho dos agentes da fiscalização deveria ser julgada pelo número de autuações que cada turma elabora. Desejando «cumprir o dever» e para não decairem no conceito dos chefes, os fiscais passam a autuar a torto e a direito, por falhas que nem chegam a constituir infração.

Nossa reportagem acompanhou uma das turmas de fiscalização da COFAP no seu trabalho... de autuações. Constatamos fatos absolutamente irrisórios. Nos bares e cafés, se os empregados não se apresentam trajando uma bata, o proprietário é autuado. As mercearias e quitandas são as melhores «fontes de trabalho» dos fiscais. E' que existe uma portaria da COFAP exigindo a afixação das tabelas em lugar visível, nos estabelecimentos comerciais em que são vendidos gêneros de primeira necessidade. Todos cumprem a portaria. Mas aquêle em lugar visível se tem constituido uma fonte de autuações.

QUADRO DE HONRA

Na sede do Departamento de Fiscalização da COFAP, situada no terceiro andar da Associação Brasileira de Imprensa, fomos deparar um grande quadro à parede, com os nomes dos chefes de turmas de fiscalização, e especificando o número de «autos» preparados por cada turma durante o mês. Diante do quadro, e com base nos dados nêle expressos, discute-se a operosidade dos fiscais.

Com êsse critério, os agentes da fiscalização trabalham como numa corrida de automóveis: todos se esforçam para chegar na frente. Naturalmente que um serviço com semelhante orientação nada poderá fazer em defesa da economia do povo.

CONTRA COMERCIANTES E POVO

Situa-se, dêste modo, a COFAP num ângulo desinteressante: contra o povo e os comerciantes.

Examinando os autos de vários meses, que vão sendo preparados paulatinamente e encaminhados à Justiça, constatamos que o maior número de autuações levadas a efeito nos açougues não eram consequentes da infração da tabela da carne, recentemente abolida, porém da não entrega de uma nota de venda ao comprador, por parte do açougueiro.

Que haverá de proveitoso, para o público, nesse trabalho?

NOVOS AUMENTOS E LIBERAÇÕES

Vários aumentos se acham em pauta, para ser discutidos e aprovados no Conselho da COFAP. Ontem, deveria ter sido estudado o aumento dos cinemas e do fósforo, o que não ocorreu por falta de número para deliberar. Consta que já se fala em liberar o pão francês. Dessarte, vai-se tornando cada dia mais perniciosa à coletividade a Comissão Federal de Abastecimento e Preços.

Como órgão controlador dos preços, a COFAP é necessária para evitar o assalto à bôlsa do povo pelos comerciantes gananciosos. Mas, se continuar essa sua politica de concessões injustificáveis aos tubarões, fará desaparecer em breve sua própria razão de existir.

Ampliação e Reconstrução da Rêde de Esgotos da Cidade

ESTARÁ EM MADUREIRA A MAIOR ESTAÇÃO DO MUNDO

Para Breve a Conclusão das Obras

OBJETIVANDO a solução de um dos mais graves problemas da cidade, qual seja a desobstrução e ampliação da rêde de esgôtos, o diretor da Divisão de Espôtos da Secretaria Geral de Viação e Obras da Prefeitura elaborou um plano geral de obras, a fim de superar as falhas existentes. Tal plano ataca, principalmente, o problema das elevatórias, com a construção imediata de novas e reformas nas que já existem.

A reportagem do «Diário de Notícias» a fim de esclarecer pormenores dêsse plano, procurou ouvir o engenheiro Enaldo Cravo Peixoto.

ESTAÇÕES ELEVATÓRIAS

— «Sendo o Rio de Janeiro uma cidade que se desenvolveu na planicie, disse êle — as canalizações de esgôto que conduzem as águas por gravidade, vão-se aprofundando no terreno pouco a pouco. Para que essas canalizações não venham a ficar demasiadamente fundas, constroem-se estações elevatórias que, por meio de bombas elevam essas mesmas águas até determinada altura de onde possam, por gravidade, prosseguir o seu caminho, nas canalizações, até chegarem ao seu ponto de lançamento que, no Rio de Janeiro é o mar. Há nas nossas ruas 28 dessas usinas de bombeamento. O mau funcionamento das elevatórias é, consequentemente, a principal causa do mau da rêde de esgôtos, pois faz que as canalizações dessa rêde trabalhem à plena seção, com as águas prejudicialmente represadas. Daí nossa maior preocupação com êsse problema».

NA ZONA SUL

Uma das primeiras obras, iniciadas desde abril do corrente ano, é a da construção da nova elevatória da Lagoa, na avenida Bartolomeu Mitre, 1.297. Deverá ficar concluida em janeiro de 1956, absorvendo o montante de 8.493.420 cruzeiros. Destina-se essa usina a recalcar para lançamento na ponta do Vidigal (na avenida Niemeyer) o afluente sanitário proveniente dos bairros do Jardim Botânico, Gávea, Lagoa e parte do Leblon. A construção dessa elevatória permitirá a supressão da que existe no mesmo local, já obsoleta e construida há mais de quarenta anos. Diga-se de passagem que a canalização de esgotos da zona sul, segundo declarações do próprio prefeito da cidade, estava quase estourando.

DE 90 CM. PARA 1 METRO

Outra obra importantissima referida pelo engenheiro Enaldo Cravo Peixoto é a da construção da nova galeria geral da avenida Delfim Moreira e avenida Vieira Souto. Esta obra será iniciada em principios do próximo mês. Sua galeria, cujo diâmetro será de 1, metro e que tem a extensão de mais de 3.500 metros, destina-se a servir aos bairros do Leme, Copacabana e parte de Ipanema, cujo efluente sanitário vem sendo escoado por uma única canalização de 90 cm. de diâmetro, construida há mais de 30 anos. Esta obra está orçada em 15.475.600 cruzeiros.

ELEVATÓRIA DE FRANCISCO SÁ

No Tribunal de Contas acha-se a proposta orçamentária no valor de 15.713.587 cruzeiros, para a construção da nova elevatória de Francisco Sá, cujo início deverá dar-se também no próximo mês. Essa elevatória, que será erguida nos terrenos da municipalidade situados na

(Conclui na 4.ª página)

VASTO PLANO

O engenheiro Enaldo Cravo Peixoto, diretor da Divisão de Esgotos da Secretaria Geral de Viação e Obras, quando detalhava para a reportagem do «Diário de Notícias» as grandes obras constantes de seu vasto plano de trabalho com relação à rêde de esgotos do Distrito Federal.

Contratado Não Tem Direito a Abonos

O Tribunal de Contas resolveu denegar registro a vários contratos de extranumerários do Serviço Publico Federal, que foram celebrados, assegurando-se aos interessados a percepção além do salário dos abonos de emergência e especial temporário.

Decidiu o Tribunal que não pode a Administração, de acôrdo com a legislação vigente, conceder a novos contratados os referidos abonos, destinados a servidores que já estavam em atividade. Estabeleceu, entretanto, para fixar-lhes os respectivos proventos na forma do decreto-lei número 7.175, de 7 de janeiro de 1943.

Empossado o Presidente do S. Médico da Previdência

Perante o ministro do Trabalho, tomou posse, ontem, no cargo de presidente do Serviço de Assistência Médica da Previdência Social (SAMPS), o sr. Aarão Buriamaqui Benchimol.

Aprovação de Eleições de Sindicato Operário

O ministro do Trabalho proferiu despacho, aprovando as eleições do Sindicato dos Condutores de Veículos Rodoviários e Anexos do Rio de Janeiro, e determinando o afastamento de Agnelo Ranciaro.

Conselho Técnico do Inst. Osvaldo Cruz

Numerosa delegação de técnicos do Instituto Osvaldo Cruz estêve ontem no gabinete do ministro da Saúde, a fim de manifestarem seu regozijo pela criação do Conselho Técnico daquela instituição.

Em nome dos manifestantes, falou o sr. Genésio Pacheco, afirmando que a criação do aludido Conselho era uma velha aspiração dos pesquisadores de Manguinhos. Discursou, a seguir, o sr. Aramis Atalde, fazendo considerações sôbre a importância do Instituto Osvaldo Cruz, no conjunto da obra realizada pelos pesquisadores brasileiros.

Diario de Noticias

SEGUNDA SEÇÃO — Sábado, 24 de Setembro de 1955

EMPRESÁRIOS E ATORES TERÃO OS SEUS PRÓPRIOS TEATROS

PROTEÇÃO AO TEATRO

— «Confio em que a Caixa Econômica Federal se permita prestar êsse grande serviço de ordem social e cultural à comunidade brasileira» — diz ao «Diário de Notícias» o sr. Adônias Filho, diretor do Serviço Nacional de Teatro, a propósito da politica imobiliária em favor de empresários e artistas.

FINANCIAMENTO ATRAVÉS DA CAIXA ECONÔMICA FEDERAL

Benefício Para o Grande Público

— EXPANSÃO da rêde de teatros, baixa nos preços dos ingressos e estimulo ao profissionalismo em todo o pais, serão as principais vantagens auferidas com o financiamento de empresários e atores na aquisição de sua própria casa de espetáculos — disse ao «Diário de Noticias» o sr. Adonias Filho, diretor do Serviço Nacional de Teatro. Conforme foi divulgado, o Conselho Consultivo dêsse órgão, em sua última reunião, aprovou, por unanimidade, o plano do sr. Adonias Filho, apoiado pelo ministro Cândido Mota Filho, para execução de uma politica imobiliária com a colaboração da Caixa Econômica Federal.

CONDIÇÕES DO PLANO

Adiantou o sr. Adonias Filho que o plano estabelece, entre outras condições, que o prazo de financiamento vigore por 30 anos, com os juros de 5% ao ano, e o limite de 10 milhões de cruzeiros, mediante tôdas as garantias.

Para tal concessão, o SNT propõe à Caixa Econômica a adoção de três cláusulas fundamentais: idoneidade profissional do solicitante; proibir o arrendamento em caso de excursão do conjunto que ocupa o teatro, por preço que exceda à quota paga mensalmente àquele estabelecimento de crédito, e proibir sob pena de rescisão imediata do financiamento, o uso do teatro para qualquer outro fim, senão o que lhe é destinado.

Revelou ainda que nos raros teatros existentes no Rio, por exemplo, o empresário paga 150 mil cruzeiros por mês de locação, ao passo que o plano possibilitará ao empresário o pagamento à Caixa Econômica, em média, de 28 mil cruzeiros por mês.

CRISE TEATRAL

Além da falta de teatros, enumerou outras desvantagens observadas atualmente no campo da arte cênica, como sejam, as férias forcadas dos grupos, muitos dos quais se desfazem premidos por dificuldades econômicas, acarretando o desânimo e o desemprêgo, bem como a majoração das locações e consequente aumento dos ingressos.

BENEFICIO SOCIAL E CULTURAL

Disse mais que a medida terá enorme reflexo social, pois o desenvolvimento da rêde de teatros em tôdas as capitais e cidade do interior em prazo relativamente curto, propiciará o reajustamento dos preços dos ingressos, tornando as casas de espetáculos acessiveis ao grande público, o que não acontece no momento.

— «Confio em que a Caixa Econômica Federal se permita prestar êsse grande serviço de ordem social e cultural à comunidade brasileira», concluiu o sr. Adonias Filho.

Reunião de Jornalistas

Os jornalistas que participaram do VI Congresso Nacional de Jornalistas estão sendo convidados para uma reunião, às 18 horas do próximo dia 27, na sede do Sindicato dos Jornalistas Profissionais do Rio de Janeiro.

REFORMA

Gen.-cel. Geraldo de Meneses Côrtes, chefe de Polícia.

Vai Funcionar o Novo Sistema de Intercomunicação no DFSP

MARCADA A INAUGURAÇÃO PARA DENTRO DE 40 DIAS

Declarações do Chefe de Polícia

O tenente-coronel Geraldo de Meneses Côrtes, chefe de Polícia, em palestra com os jornalistas credenciados junto ao seu gabinete, declarou que dentro em breve estará em pleno funcionamento, nas dependências do DFSP, um sistema de intercomunicações por intermédio de teletipos, que virá facilitar grandemente o trabalho da polícia, tornando-a mais eficiente.

MENSAGENS ESCRITAS

Esclareceu o coronel Meneses Côrtes que a sede de teletipos interna constará de uma Central, onde uma máquina de comando geral enviará mensagens escritas para tôdas as repartições. Inicialmente, serão instaladas 40 máquinas, ou seja, do 1º ao 30º distrito policial e órgãos especializados de polícia. A máquina de contrôle e alimentação do sistema, permite sua expansão até 50 pontos.

Dentro de 40 dias começará a funcionar o sistema de ligações entre os primeiros pontos e a Central de Polícia.

Como se sabe, as máquinas teletipos são interligados por linhas telefônicas privativas. Como, porém, não foi possivel obter as 40 linhas ao mesmo tempo foi estabelecida uma ordem de prioridade visando a beneficiar, primeiramente, aqueles distritos policiais de maior movimento, como sejam o 2º, o 21º e 24º. Até o dia 31 de dezembro as instalações devem ser completadas, de modo que seja possivel ter, pelo menos, durante o mês de janeiro, consolidadas as modificações na rotina do serviço.

90 MIL DÓLARES ALEMAES

As máquinas a serem instaladas custaram 90 mil dólares alemães. Considerando a importância do material, disse o coronel Côrtes, apresentamos ao govêrno essa aquisição como sendo de primeira prioridade de divisas ao Departamento Federal de Compras, em 1945. O material é Siemens. Levou-se em consideração na sua escolha a experiência adquirida no Ministério da Aeronáutica, que vinha trabalhando desde a última guerra com outros materiais e que modernamente preferiu o alemão. A padronização foi considerada pelo DFSP de grande valia, porque poderemos conjugar o nosso sistema com a rêde do Ministério da Aeronáutica, e assim, futuramente, comunicarmo-nos com as policias das grandes cidades brasileiras.

Majorados os Salários na Indústria do Couro

Em reunião, ontem, na Comissão de Conciliação e de Dissidios Trabalhistas, os representantes do Sindicato dos Trabalhadores nas Indústrias de Artefatos de Couro do Rio de Janeiro e os das firmas S. Dias & Cia. Ltda., José Alves de Oliveira Ltda., Martins Artefatos de Couro Ltda., Pascoal Paskin e Filhos Ltda., e Araújo Machado Ltda. firmaram o seguinte acôrdo, para aumento de salário: 18% sôbre os niveis de 31 de julho de 1954, para os que tiverem mais de um ano de casa; 20% para os que já tiverem estabilidade; aumento-teto de 600 cruzeiros; os que perceberem por tarefa terão aumento idêntico ao estipulado acima; serão compensadas as majorações concedidas após aquela data; o aumento vigorará a partir de 15 de outubro vindouro.

Nomeado Diretor da C. E. da Rêde de Armazéns e Silos

O presidente da República assinou decreto, nomeando o sr Joaquim Alfredo da Silva Tavares para o cargo de diretor da Comissão Executiva da Rêde Nacional de Armazéns e Silos.

Criada Ontem a Federação Nacional dos Economistas

Realizou-se, ontem, no auditório do Ministério do Trabalho, a solenidade de criação da Federação Nacional dos Economistas.

(Conclui na 4.ª página)

Aumento das Passagens de Ônibus Pedido Pelas Empresas de Niterói

CONTRÁRIO O PREFEITO

OS proprietários das emprêsas de ônibus de Niterói solicitaram ao prefeito um aumento de 50 centavos a 1 cruzeiro nas passagens, sob o fundamento de que só assim poderão atender à reivindicação de melhoria de salário dos seus empregados. Ouvido a respeito, o prefeito Alberto Fortes declarou à nossa reportagem:

— Cabe à COAP decidir. De minha parte, tenho a dizer que sou inteiramente contrário e, se depender de mim, não terão aumento de coisa alguma. Sou contra qualquer aumento. E' preciso conter de uma vez a ação dos exploradores. Cedendo à suas constantes investidas, o govêrno não tem feito senão desmoralizar-se com a confissão tácita de impotência para defender a bôlsa popular.

«NÃO TEM UM TOSTÃO»

A propósito do atraso que se verifica no pagamento, pela Prefeitura, de importâncias destinadas à Campanha Nacio-

(Conclui na 4.ª página)

Enormes os Prejuízos Resultantes da Não Industrialização do Lixo

FALTA DE VERBA IMPEDE TAMBÉM A INCINERAÇÃO

Declarações do Diretor da Limpeza Urbana

— A FALTA de verba não permitiu ainda que a Municipalidade carioca promovesse a incineração do lixo — informou ao «Diário de Noticias» o sr. Edgar Ferreira Sotelo, diretor do Departamento de Limpeza Urbana. Esclareceu que tôdas as vézes em que a Prefeitura tratou da escolha de terrenos apropriados (isto desde 1930), surgiram protestos e reclamações do público e de pessoas influentes contra a vizinhança dos locais onde deveriam ser montados os fornos.

— «Houve até quem, por ignorância do assunto, se amedrontasse com a possibilidade de as usinas atraírem legiões de urubus»... — comentou com espirito o sr. Edgar Ferreira Sotelo.

Assim, não chegou a ser aberta nenhuma concorrência pública.

VANTAGENS DA INDUSTRIALIZAÇÃO

Segundo telegrama de São Paulo, uma firma francesa interessada na industrialização do lixo, sistema já vigorante em outros centros civilizados do mundo, informou que cento e cinquenta milhões de cruzeiros, por ano, são desperdiçados com o lixo da capital bandeirante, sendo que, nesse tempo, os resíduos aumentam em sete por cento. Acrescenta a emprêsa que o não aproveitamento racional do lixo daquela cidade, além de constituir prática altamente anti-econômica, provoca a poluição dos cursos d'água da cidade; a contaminação das verduras de chácaras que usam o resíduo «in natura» para adubação e o surgimento de nuvens de pernilongos e môscas. No entanto, o lixo de 1954, na capital paulista, se industrializado, teria produzido 154 mil quilos de adubo; 20 mil toneladas de metais ferrosos; cêrca de 15 toneladas de moinha para tijolo e 87.782.400 KWH de energia elétrica. São êstes os dados fornecidos pela firma francesa.

A propósito, revelou o sr. Edgar Ferreira Sotelo que concorda inteiramente com o moderno processo de aproveitamento racional do lixo.

Adiantou que desde alguns anos a Prefeitura de São Paulo vende os produtos «in natura» aos chacareiros para adubos de terras, medida a seu ver contra-indicada, pois seria preciso que se procedesse antes à fermentação dessas matérias para que se transformassem em adubos.

Afirmou que a emprêsa francesa que fêz a proposta em São Paulo, já estêve no Rio em contacto com o Departamento de Limpeza Urbana. Todavia, não se chegou a nenhuma conclusão por falta de elementos concretos à viabilidade do empreendimento, ficando a firma de apresentá-los, não o tendo feito até agora.

Houve tempo — disse — em que a Prefeitura de Nova York despejava o lixo em alto mar, aonde era conduzido em barcaças. Surgiram depois as usinas de incineração nas grandes cidades dos Estados Unidos e da Europa. Só no após-guerra é que se cuidou do problema da industrialização.

PROCESSO DE APROVEITAMENTO

Explicou, então, em breve síntese, que o processo de industrialização do lixo, consiste no seu aproveitamento com a separação de tôdas as partes industrializáveis, tais como, por exemplo, ferro, vidros, latas, papel, papelão, pano e ossos, os quais são vendidos a diferentes indústrias. A matéria orgânica, isto é, a sobra, poderá ser utilizada ou pela trituração por meio de máquinas, convertendo-a em adubos para a agricultura, ou através dos fornos de incineração, que após incandescê-la, transforma-a em eletricidade.

Por fim, fica o resíduo (escória), que poderá tornar-se sólido e servir para calçamento.

O LIXO NO DISTRITO FEDERAL

Prosseguindo em suas declarações à nossa reportagem, disse o sr. Edgar Ferreira Sotelo que, atualmente, a instalação de um forno de incineração não fica por menos de cem milhões de cruzeiros, sendo que a Prefeitura recolhe 1.600 toneladas de lixo, por dia, total que será acrescido em 1960, para cêrca de duas mil.

Por último, explicou que o lixo do Distrito Federal é atirado à beira dos mangues, em terrenos baixios, zonas portuárias e campos desvalorizados, não constituindo nenhum perigo à saúde pública. Isto, porque os detritos são cobertos por camadas de terra. Em seguida, espalha-se a terra por meio de tratores, de modo a evitar a ocorrência de incêndios, devido à fermentação da matéria inorgânica.

SANCIONADA A LEI CRIANDO O SERVIÇO SOCIAL RURAL

FINALIDADES DA NOVA ENTIDADE AUTÁRQUICA

VERBA DE 5 MILHÕES

O PRESIDENTE da República sancionou lei do Congresso que dispõe sôbre a criação do Serviço Social Rural, subordinado ao Ministério da Agricultura e que será uma entidade autárquica, com personalidade juridica e patrimônio próprio, sede e fôro no Distrito Federal e jurisdição em todo território nacional.

O novo diploma legal estabelece, em seus diversos artigos e incisos, as finalidades, a constituição e o patrimônio do S.S.R., determinando ainda que se consigne, no orçamento geral da União, uma verba anual no valor de cem milhões de cruzeiros para atender às finalidades da lei. Desde já, é o poder Executivo autorizado a abrir, ao Ministério da Agricultura, o crédito especial de cinco milhões de cruzeiros, para integrar o patrimônio do Serviço.

Manter-se-á o Serviço Social Rural com a contribuição as seguintes indústrias: do açúcar, laticinio, xarqueadas, mate, extração de fibras vegetais e descaroçamento do algodão, beneficiamento do café, beneficiamento do arroz, extração do sal, madeiras resina e lenha, matadouros, frigorificos rurais, cortumes rurais e olarias.

O Serviço Social Rural terá por finalidade a prestação de serviços sociais no meio rural, visando à melhoria das condições de vida da sua população, especialmente no que concerne à alimentação, vestuário e habitação, saúde, educação e assistência sanitária.

NEGADA AOS MÉDICOS A GRATIFICAÇÃO DE 40%

DECISÃO DO TRIBUNAL DE CONTAS

O TRIBUNAL de Contas reunido sob a presidência do ministro Joaquim Henrique Coutinho resolveu, segundo o aprovado em plenário, manter sua decisão que negou registro de crédito para o pagamento da gratificação de 40%, concedida aos médicos do Serviço Público Federal. O ministro da Saúde enviara àquêle órgão um recurso sôbre o assunto, prestando minuciosos esclarecimentos a respeito do mesmo e defendendo a legalidade do decreto que concedeu aquela medida.

O Tribunal de Contas deixou, porém, de levar em consideração o referido recurso porque o decreto que determinara aquela gratificação não tem apoio em lei.

EM PERSPECTIVA IMEDIATOS CORTES DE ENERGIA ELÉTRICA

Advertência aos Consumidores Faltosos

COM o declinio, dia após dia, do nivel das águas acumuladas no reservatório de Ribeirão das Lajes e a ausência total de chuvas durante os últimos meses, agrava-se seriamente a situação do abastecimento de energia elétrica nesta capital. Caso não se verifique chuvas nos próximos meses e não se opere real economia no consumo de energia, severas medidas serão postas em prática no sentido de evitar um desastroso colapso no sistema de abastecimento. Nesse sentido, aliás, os técnicos da Light fizeram as primeiras advertências aos grandes consumidores que vêm reiteradamente ultrapassando suas cotas. Na falta de atendimento aos apelos poderá ser efetuado imediato corte de circuito, sem qualquer possibilidade de restabelecimento, enquanto perdurar a crise.

Anteontem, dia 22, a vazão média do rio Paraiba do Sul, em Barra Mansa, foi de 83 m3/s comparada com 101m3/s, em igual data do ano passado. A altura da água acumulada no reservatório de Lajes baixou de 33 cm, passando a acumulação nesse reservatório a ser de .... 13.0% da sua capacidade útil, comparada com 16.0%, em igual data do ano passado.

Arrecadação

Cr$

Renda federal:

A Recebedoria arrecadou anteontem 139.292.122,40

A Alfândega arrecadou ontem ... 5.722.046,20

Renda municipal:

A Prefeitura arrecadou ontem ... 13.392.727,10

Navios Esperados

Navios	Data	Proced.	Tel.:
G. Césare	24	B. Aires	43-8860
Rio La Plata	24	B. Aires	43-4994
Alpe	24	Trieste	23-6222
Evita	24	N. York	43-4994
Cap. Frio	25	Hamburg	23-1791
N. King	26	Lisboa	23-1791
Ecuador	26	Gdynia	23-3382
Andrea «C»	27	Gênova	43-7691

SÃO JUDAS TADEU — Agradece a graça alcançada
MARIA ALICE BRITO

ROUPAS USADAS IMPORTADAS DA AMERICA, vendem-se por atacado em boas condições e preços módicos. Convida-se aos interessados a virem examinar na rua Buenos Aires, 17 — 4º andar — Sala 41 — Tel.: 23-2571.

COMPRA-SE TUDO
Roupas usadas - Máquinas de escrever e de costura - Encaradeiras e tudo que represente valor. Chamar Alberto
Tel.: 45-8281

DR. JOSÉ DE ALBUQUERQUE
MEMBRO DA SOCIEDADE DE SEXOLOGIA DE PARIS
DOENÇAS SEXUAIS DO HOMEM
Rua do Rosário, 98. De 1 às 6

DR. JOVIANO DE REZENDE Fº
CIRURGIA OCULAR
Assembléia, 104 — Tels. 42-5053 e 57-9125.

Balas quilo 18,00
Balas cristalizadas, quilo 18.00, recheadas, 25.00, bombons de creme 60.00, biscoitos, quilo 30.00, doces de leite, marioias, bananadas, cocadas, dôce de batata e abóbora, joaninhas, geleias, suspiros moles e duros, pé de moleque, sorvetinhos, cento 50.00, na fábrica Paulista, rua Miguel de Frias n. 35, telefone: 48-4799. — Fica no rum da av. Pres. Vargas, adiante da rua Machado Coelho.

IÊDO B. NEVES
ADVOGADO
Av. Rio Branco, 52 — 1.º — Fone: 23-5556

Cosme e Damião
Vendem-se doces finos, cocadas, balas, etc. Fábrica de doces Vita — Rua do Lavradio, 118. Telefone: 42-2823

Clínica de Olhos Santa Luzia
Avenida Mem de Sá, 41 — 1º andar — Tel.: 22-3233.
TRATAMENTO DAS DOENÇAS DOS OLHOS.
Óculos — Operações — Diàriamente, das 8 às 17 horas.

Rua Santa Luzia, 685-B - Tels. 32-7399 e 32-6119 - Rio

DESCANSO MERECIDO

Em quinze de outubro a cantora Verônica Bek irá desfrutar durante um mês as merecidas férias no «Clube 32», onde trabalha há longos meses. Quem irá substitui-la nesse mês?

★

Zilco Ribeiro não tem medido esforços para apresentar um «show» cem por cento bom. O motivo é palpitante, o elenco é ótimo e Alex Viany um homem inteligente. Tudo isso indica que «A pequena notável» será um dos nossos melhores espetáculos.

Roteiro Noturno

J. FOMM

Novas do Casablanca

Já está decididamente certo o nome de Marion para estrelar o «show» «A pequena notável», próximo espetáculo do Casablanca, cujo «script» é de Zilco Ribeiro e Alex Viany; ambos têm tido muita dificuldade na pesquisa de revistas da época do aparecimento de Carmem Miranda, bem como com relação aos discos gravados. Ao que parece Carmem deixou cêrca de cento e cinquenta discos e o número maior encontrado nas emissoras cariocas é pouco mais de uma vintena! Felizmente alguns colecionadores particulares têm servido a Zilco e Alex para a melhor feitura do «show». Sabemos que Carmem Verônica, Angelita Martinez, Teresa Austregésilo e provàvelmente Consuelo Leandro estarão também em «A pequena notável». Pensou-se na hipótese de subdividirem a personalidade da cantora e teria assim umas três ou quatro intérpretes, cada uma mostrando o ângulo diferente: a Carmem no palco seria Marion; a Carmem amiga de sua família seria Teresa Austregésilo; a Carmem na intimidade dos amigos seria Consuelo, etc. Essa idéia, entretanto, ainda não foi resolvida.

★

FRACA SEGUNDA-FEIRA

Na última segunda-feira constatamos numa rápida ronda que o movimento noturno foi bastante fraco. As três horas da manhã o Drink abrigava seis pessoas; o Arpeg dez e o Sacha's dezesseis. Quanto aos bares, fecharam bastante cedo as suas portas.

O SONÊTO DE ARVERS — Por falar em meios de divulgação da poesia, vou agora comunicar que o famoso «Sonêto» que fêz, sòzinho, a glória de um francês que aliás nem poeta militante foi, e que tem dado pano para as mangas desde que as rodas do romantismo literário tomaram conhecimento dêle: fiquem sabendo que o célebre «Sonêto» de Arvers — traduzido e parafraseado em todos os idiomas vivos — acaba de ser pôsto em música, ritmo de bolero, pelo doutor (em Direito) Fortunato Benchimo), e está em gravação «Copacabana» numa interpretação de Henri Decker. Olha aí, um disquinho que vale a pena!

Se o quiserem ouvir, é só ligarem para a Rádio Ministério, têrça-feira próxima às 21h 30m, quando o referido sonêto, agora com som de música, será apresentado no programa «Poesia Viva».

* * *

NOTÍCIAS DA PAULICÉIA — Em São Paulo, para onde vou indo por êste fim de semana, aconteceram ontem duas coisas importantes: a estréia de «Maria Stuart», tradução de Manuel Bandeira, no T. B. C., e o lançamento solene e festivo do primeiro volume das memórias de Di Cavalcanti, editado pela Civilização Brasileira sob o título «O Testamento da Alvorada», que nenhum poeta arranjaria melhor.

Geir Campos

Com um programa dêsses, e mais uma carona de automóvel, não há quem não suba a serra... Até a volta!

* * *

DRUMMOND & BANDEIRA — Por falar no «velho mercador», não custa nada dizer que corre por sua conta e risco uma das mais atrevidas e oportunas iniciativas já ousadas na vida literária brasileira: o lançamento de um disco «long-play» com poemas de Manuel Bandeira, dum lado, e Carlos Drummond de Andrade, do outro, cada um dizendo dez minutos de poemas das respectivas lavras, como se diz. Como a tiragem é grande, mais de mil discos, não vai faltar cópia para os que chegarem primeiro — mas os primeiros não serão os últimos. O lançamento dêsses discos será feito como sugestão de Natal, para as pessoas que gostam de dar bons presentes.

— Parabens ao Carlos Ribeiro, pela iniciativa (que estava faltando!), e parabens à poesia brasileira!

* * *

AUGUSTO MEYER, — Todo mundo já ouviu falar no curso de Teoria Literária que o poeta Augusto Meyer, também diretor do Instituto Nacional do Livro, chegou a dar na Faculdade Nacional de Filosofia, como disciplina paralela às do currículo universitário. E quem, mais do que ouvir falar, ouviu uma daquelas aulas — não pode tê-las esquecido, ministradas naquela balda de gaúcho culto à maneira germânica, sabendo coisas do arco da velha, com o que fazia o auditório abrir a bôca de espanto, o inverso do tédio...

Pois bem, algumas daquelas aulas de Meyer na F. N. F. — havels de estar lembrados — focalizaram o poema de Rimbaud, «Le Bateau Ivre», que foi assim pôsto ao microscópio, dissecado e examinado, e por fim novamente montado diante da assistência com todos os seus atributos de significação e maravilha poética. E essas aulas o nosso Meyer reuniu numa plaquete que o velho mercador Carlos Ribeiro publicou.

SALÃO

Para reuniões de Kardec, no centro, já mobiliado, aluga-se; tratar com Lourenço Oliveira, 7 DE SETEMBRO 107 — 1º ANDAR — ESCOLA URANIA.

— Você será enforcado hoje e sabe qual o seu último desejo?
— Assim MARTINE CAROL, FRANÇOISE ARNOUL, VITTORIO DE SICA, JEANNE MOREAU e muitos outros em "SEGREDOS DE ALCOVA"...
— Mas esta divertida comédia se estreiará na próxima segunda-feira!
— Não tem importância eu só posso!

DR. SPINOSA ROTHIER

DOENÇAS SEXUAIS E URINARIAS — TRATAMENTOS E OPERAÇÕES DA PRÓSTATA — Rua Senador Dantas, 44 - 3º — Tel.: 22-3367.

PRAIA Cr$ 150,00 Mensal - 32-8567

BAZAR ANNA NERY

Rádios, Radiolas — RCA e Philco, Discos clássicos e populares, Máquinas fotográficas, filmes, louças, Ferragens e brinquedos.

RUA ANA NERY, 859. Tel.: 48-9450. Faça suas compras, apresentando êste anúncio, para obter grandes descontos.

Sòmente **HOJE**
em única representação

A Dama das Camélias
de Alexandre Dumas F.
Grande Teatro **De Millus**
às 21,35 na
RÁDIO NACIONAL

PREFEITURA DO DISTRITO FEDERAL
TEATRO MUNICIPAL
Direção da Comissão Artística e Cultural

TEMPORADA LIRICA OFICIAL
HOJE — SABADO, 24 — — ÀS 21 HORAS — HOJE
RÉCITA EXTRAORDINÁRIA
A PREÇOS POPULARÍSSIMOS
BOHÉME
Ópera em 4 atos de PUCCINI

com IDA MICCOLIS, ALVINIO MISCIANO, CLARA MARISI, PAULO FORTES, BEN SIMON, JORGE BAILLY e GUILHERME DAMIANO. Regente: NINO VERCHI. Regisseur: FRANK DE QUELL. Cenotécnico: MARIO CONDE. Diretor de cena: CARLOS MARCHESE. Ponto: Mº MARIO DE BRUNO. Cenários de FRANCO CENNI.

Bilhetes à venda. Preços populares: — Frisas e Camarotes: Cr$ 400,00; Poltronas: Cr$... 80,00; Balcões Nobres: Cr$ 60,00; Balcões: Cr$ 50,00; Galerias: Cr$ 30,00. Sêlo à parte. Traje de passeio. Nas Récitas Noturnas é proibido o ingresso aos menores de 14 anos.

AVISO
EM CONSIDERAÇÃO AOS PREÇOS EXTREMAMENTE REDUZIDOS DESTA RÉCITA, NÃO SERÃO DISTRIBUÍDAS ENTRADAS DE FAVOR.

AMANHÃ — Domingo — Dia 25 — Às 16 horas — AMANHÃ
12ª E ULTIMA VESPERAL DE ASSINATURA
MIGNON
com os mesmos artistas da Récita de Gala e o Baixo JORGE BAILLY no papel de «Lotario».
Bilhetes à venda — Preços de costume.

TEATROS E BOITES

EVA NO SERRADOR
HOJE: — Às 16, 20 e 22 horas.
«FRONTEIRA»
DE MENOTTI DEL PICCHIA
Ela ultrapassou a fronteira da carne e se completou através dos filhos!
UM TEMA APAIXONANTE!
Só até o dia 2, improrrogàvelmente. — DIA 5: — EVA e seus artistas estrearão em Belo Horizonte.
Direção de HENRIETTE MORINEAU

NO TEATRO GINASTICO
Avenida Graça Aranha, 187 — Tel.: 42-4521
3º MÊS DE SUCESSO
HOJE: — AS 16, 20 E 22h30m.
A PEÇA QUE ABALOU SÃO PAULO.
De Abílio Pereira de Almeida
«SANTA MARTA FABRIL S. A.»
UMA SATIRA AMARGA A SOCIEDADE PAULISTA.
Com o elenco permanente do T. B. C. — Direção geral de Adolfo Celi.
BILHETES À VENDA — Proibido até 18 anos.

TEATRO RECREIO
TEMPORADA POPULAR DE OPERETAS
HOJE: — AS 16 E 21 HORAS.
"SONHO DE VALSA"
De OSCAR STRAUS
Adaptação moderna de Francisco Moreno, com os sopranos MIONE AMORIM e ZULEIKA NEVES — PEDRO CELESTINO, o cômico PEDRO DIAS e um elenco primoroso.
Regente: — MARCEL KLASS. — Bilhetes à venda.

HOJE: — AS 16, 20 E 22 HORAS. — Proibido até 18 anos.

ULTIMOS DIAS • ULTIMOS DIAS • ULTIMOS DIAS
"ASSIM É MULHER"
DE C. LADEIRA E M. LAGO
Renata e Cesar
TEATRO DULCINA
(REFRIGERADO)
TEL. 32-5817
A PARTIR DE 5 DE OUTUBRO
Piu Piu Pra Você
ULTIMOS DIAS • ULTIMOS DIAS • ULTIMOS DIAS

HOJE: — AS 16, 20 E 22 HORAS. — Só até o dia 2.

TEATRO DE BOLSO
TEL.: 27-1037 — (A partir das 13 horas).
ÚLTIMAS SEMANAS
«S. EXCIA. EM 26 POSES»
SILVEIRA SAMPAIO
TEÓFILO DE VASCONCELOS
HOJE: — AS 20 E 22 HORAS.
AMANHÃ: — AS 21 HORAS.

SOB A DIREÇÃO DE GEYSA BOSCOLI, O ELENCO DE
JOSÉ VASCONCELOS
JULHO - AGOSTO - SETEMBRO E... CONTINUA O SUCESSO DA Revista Diferente
TEATRO JARDEL TEL. 27-8712
PRECISA-SE de um PRESIDENTE
ORIGINAL DE GEYSA BOSCOLI-DARCY EVANGELISTA E J. VASCONCELOS
NA VESPERAL: — 50% DE ABATIMENTO.

FOLLIES Reservas: 27-8216
J. COSTA apresenta a revista que tôda a crítica consagrou.
"COLOR REVUE"
De P. LIMA e J. COSTA
com o maior elenco de revistas já visto na Zona Sul.
HOJE e AMANHÃ, mais duas atrações internacionais.
MR. DONG — O fantástico malabarista asiático
E
ELBA ROSS — Bailarina excêntrica argentina.
Direção de Armando Couto — Proibido até 18 anos.
HOJE: — AS 20h20m E 22h20m.

Magistral criação de IRACEMA DE ALENCAR
HOJE: — AS 16 E 21h30m.

DERCY GONÇALVES na comédia de VOLTA AO GLORIA TEL. 27-4146
MILOCA "RECEBE" AOS SÁBADOS
ABSTRACIONISTA de CLÓ PRADO
Direção de CARLA CIVELLI
ESTRÉIA: — DIA 29 — Quinta-feira — AS 21 HORAS

A VOLTA SENSACIONAL DO PROFESSOR
KARL WEISSMANN
com as suas impressionantes demonstrações de hipnotismo científico
HOJE: — AS 21 HORAS.
AMANHÃ: — Vesperal — Às 16 horas.
no TEATRO GLÓRIA

CASABLANCA
ZILCO RIBEIRO apresenta
«O Samba Nasce no Coração»
Agora no jantar-dançante com início às 21 horas (show às 23 horas) e a ceia no horário habitual com a segunda apresentação do «show» a 1h30m. Jantar ou ceia: Cr$ 200,00 — «cover-charge»: Cr$ 200,00. Total: Cr$ 400,00.
Reservas: — TELS.: 26-7437 e 26-1783.

VISITE O MUSEU DE CÊRA
DUPUYTREN DE PARIS
(Único no Mundo)
Espetáculo de maior realismo!
ANOMALIAS — PROBLEMA DA MATERNIDADE — MEDICINA LEGAL
200 figuras em tamanho natural.
DIARIAMENTE: — DAS 11 AS 24 HORAS.
AUTOMÓVEL CLUBE DO BRASIL
RUA DO PASSEIO, 90 — LAPA.

Música

Concurso «Alberto Nepomuceno»

Estão abertas até o dia 4 de outubro vindouro, na Secretaria da Escola Nacional de Música, as inscrições para o Concurso «Alberto Nepomuceno», destinado a alunos e diplomados em canto. Os prêmios foram doados pela Casa Artur Napoleão e são os seguintes: 1º prêmio — Três mil cruzeiros; 2º prêmio — uma coleção de discos «long-plays», à escolha do candidato, no valor de mil e quinhentos cruzeiros; 3º prêmio — Uma coleção de discos «long-plays», no valor de quinhentos cruzeiros, à escolha do candidato. O regulamento do concurso está afixado no quadro negro, na portaria da Escola, para conhecimento dos interessados.

Orquestra Sinfônica Brasileira

A Orquestra Sinfônica Brasileira realizará na próxima segunda-feira, às 21 horas, no Teatro Municipal, seu 13º concêrto desta temporada para seu quadro social.

A regência estará a cargo do maestro Francisco Mignone, que organizou o seguinte programa: Sinfonia do Trabalho, (1ª audição no Brasil); Quarta Fantasia Brasileira, (1ª audição no Rio de Janeiro); Quadros Amazônicos e Festa Dionisíaca, Poema Sinfônico. (BNS).

Villa-Lobos, Malipiero e Luis Cosme

NO PROGRAMA DO PROXIMO SA- ...A CULTURA ARTISTICA

... Luis Cosme, autor das Bodas de Prata

A primeira audição da «Novena à Senhora da Graça», de Luis Cosme, e a da suite «Rispetti e Strambotti», para quarteto de cordas, de Gian Francesco Malipiero, figuram no programa do próximo sarau da Cultura Artística, ao lado do 6º Quarteto de Villa Lôbos, uma das páginas culminantes da produção camerística brasileira.

Êsse concêrto, que se realizará domingo próximo às 21 horas, no Teatro Municipal, terá como intérprete o Quarteto Municipal de São Paulo, sendo que na apresentação da obra de Luis Cosme, escrita para quarteto, piano, narrador e bailarina, contará com o concurso do maestro Leo Peracchi, ao piano, e de Ivan Meira como narrador. As danças estarão a cargo da bailarina Glória Futuro Marcos Dias, integrante do Grupo de Dança Contemporâneo da Escola Nacional de Educação Física, sob a orientação e direção da professôra Helenita Sá Earp.

Temporada Lírica Oficial

HOJE, «BOHEME», EM RÉCITA EXTRAORDINARIA

Soprano Ida Miccolis, que interpretará, hoje, no Municipal, o papel de "Mimi", na ópera "La Bohème", de Puccini.

Hoje, às 21 horas, será cantada a «Bohemes, em récita extraordinária, a preços populares. Protagonista: Soprano Ida Niccolis, com Alvinio Misciano, Clara Marisi, Paulo Fortes, Ben Simon, Jorge Bailli e Guilherme Damiano.

Como regente o maestro Nino Verchi.

—o—

Domingo próximo, às 16 horas, em 12ª e última vesperal de assinatura, será levada a ópera de Ambroise Thomas, «Mignon», com os mesmos artistas da récita de gala, além do baixo Jorge Bailli no papel de «Lotário».

PRÓXIMOS CONCERTOS

SETEMBRO

Domingo, 25 — Cultura Artística. Quarteto de Cordas de São Paulo. Teatro Municipal, às 21 horas.

Segunda-feira, 26 — O. S. B. para os sócios. Teatro Municipal, às 21 horas.

Quarta-feira, 28 — Orquestra Universitária, E. N. Música.

Quarta-feira, 28 — Duo pianístico Ruth Viana-Marcel Romero. Cons. Brasileiro de Música, às 17 horas.

Instrumentos Que Valem Um Milhão de Dólares

VOLTA AO FESTIVAL DE EDIMBURGO A ORQUESTRA DE NOVA YORK

LONDRES — A Orquestra Sinfônica Filarmônica de Nova York, que dará seis concertos durante a última semana do Festival de Edimburgo, é uma das orquestras mais antigas da América, pois foi fundada em 1842. Estêve presente no Festival de 1951 — a primeira vez que apareceu na Europa em 21 anos — e nessa ocasião foi ouvida apenas em Edimburgo.

Este ano a Orquestra — composta de 104 figuras — será regida por Dimitri Mitropoulos, Guido Cantelli e George Szell e incluirá em seus programas músicas americanas modernas, além de peças já familiares. Atuarão como solistas Myra Hess e Clifford Curzon.

Os instrumentos que a Filarmônica de Nova York levará a Edimburgo estão avaliados em um milhão de dólares. Muitos dentre êles são extremamente antigos. O violino do «spala», por exemplo, pertenceu a Paganini. Um dos instrumentos do segundo violino, é um Carlo Bergonzi, feito em Cremona em 1735. Há também um Gagliano de 1750 e o solista de viola usa uma rara Andreas Amati, fabricada em 1670. O principal flautista tem três flautas — uma de ouro, outra de prata e outra de platina — sendo que geralmente êle prefere a de ouro.

O retôrno dessa grande Orquestra, sob a regência de três destacados condutores, será certamente uma das atrações do Festival de Edimburgo, que teve início a 21 do corrente e se prolongará até o dia 10 de setembro.

Pianista Fabienne Jacquinet

A Escola Nacional de Música, em colaboração com a Associação de Cultura Franco Brasileira, apresentará na próxima segunda-feira, às 21 horas, a pianista Fabienne Jacquinet, para a realização de um recital integrante da série oficial de concertos extraordinários de 1955. Do programa constam obras de Mozart, Schumann, Debussy, Fr. Pouleno, E. Maffater e Granados. Entrada franca.

Audição de Alunos

Os alunos de canto da professôra Nair Jeolás Machado Guimarães farse-ão ouvir hoje, às 20h30m, no salão da Escola N. de Música.

DR. MARIO FILIZZOLA
Aparelho Digestivo

NO LAR E NA Sociedade

Aniversários

Fazem anos hoje:

- **Dr. Joel de Paiva Côrtes.**
- **Dr. Adolfo Giglioti, diretor geral da Secretaria da Câmara dos Deputados.**
- **Sr. Antônio Loureiro Salazar Pesson.**
- **Sr. Valdir Duarte.**
- **Sr. Geraldo Palhares.**
- **Sr. Jair Amorim.**
- **Sr. Manuel dos Santos.**
- **Dr. Manuel Avelino Sobrinho.**
- **Sr. Milton Sena.**
- **Sr. Augusto Hadock Lôbo.**
- **Sr. Valdir Medeiros Duarte**
- **Sr. João Melo.**
- **Sr. Geraldo Palmeira.**
- **Sr. Antônio V. Sousa Carvalho.**
- **Sr. Teodorich Gaspar de Almeida.**
- **Sr. José Soares Galvão.**
- **Dr. Geraldo Deino Borges.**
- **Sr. Antônio de Sousa Neves.**
- **Dr. Ademar Luís Pereira.**
- **Srta. Célia de Almeida Nunes.**
- **Srta. Maria Madalena Pinheiro.**
- **Sra. Horizontina Gomes Pereira, espôsa do dr. Ademar Luís Pereira.**

CASAMENTOS

SRTA. GILDA JOSÉ DE PAIVA — SR. RAIMUNDO DE SOUSA — Na igreja de N. S. da Ajuda, da ilha do Governador, efetua-se hoje, às 18 horas, o enlace matrimonial da srta. Gilda José de Paiva, filha do casal José Bebiano de Paiva e Militina Ferreira de Paiva, com o sr. Raimundo de Sousa, radiologista do Ambulatório da Delegacia Regional do Distrito Federal do I. A. P. E. T. C., filho do sr. João Paulino de Sousa e da sra. Maura Tenório de Sousa.

A cerimônia religiosa será paraninfada pelo sr. José Xavier e sra. Maria José Xavier. Testemunharão o ato civil o sr. Antônio Luís dos Santos e a sra. Maria de Lourdes dos Santos.

•

SRTA. MARINA LEAL MENDES — SR. ISRAEL AUGUSTO DE SEIXAS VILANOVA — Será realizado hoje, na Catedral, às 17h30m, o casamento do sr. Israel Augusto de Seixas Vilanova com a srta. Marina Leal Mendes. O noivo é funcionário da Cooperativa Central dos Produtores de Leite e filho do dr. Adrião Patter Vilanova, e da sra. Delmirina de Seixas Vilanova. A noiva, professôra municipal, é filha do sr. Olavo dos Santos Mendes e da sra. Zélia Leal Mendes.

A cerimônia religiosa terá como paraninfos, por parte do noivo, o sr. Asdras do Prado Seixas e a sra. Alcida Medeiros de Prado Seixas e, por parte da noiva, o sr. Urbano Leal e a sra. Ester Ferreira Leal.

•

SRTA. MARLENE ARAUJO SOUSA — SR. EDSON LOPES DA SILVA — Realiza-se, hoje, o casamento da srta. Marlene Araújo Sousa, filha da viúva Elsa Araújo Sousa, com o sr. Edson Lopes da Silva, filho do sr. Francisco de Lima e Silva e da sra. Angelina Lopes da Silva.

BODAS DE PRATA

CASAL DJALMA BENTO — Os filhos do casal Djalma-Odete Bento, mandam celebrar hoje, às 10 horas, na igreja do Sagrado Coração de Jesus, missa em ação de graças, pelo transcurso das suas bodas de prata. À noite, em sua residência, na rua Cardoso Júnior 384, Laranjeiras, o casal ofrecerá uma festa aos seus amigos e parentes.

HOMENAGENS

DR. ADOLFO GIGLIOTI — Antecipando-se às homenagens que hoje serão tributadas ao dr. Adolfo Giglioti, diretor-geral da Secretaria da Câmara dos Deputados, pelo transcurso de sua data natalícia, funcionários daquela Casa Legislativa prestaram uma homenagem ao aniversariante, fazendo-lhe entrega de uma lembrança. Em nome dos funcionários falou o dr. Nestor Massena, tendo o homenageado agradecido.

BENEFICIOS

FESTA DE CARIDADE — Realizar-se-á no próximo dia 2 de outubro, às 16 horas, nos salões do Botafogo F. R., a tradicional festa de caridade em benefício dos pobres residentes no morro dos Cabritos, organizada pela sra. Américo Francisco de Castro. A Casa Cirandinha, cooperando abrilhantará essa festa de caridade com um desfile de modelos infantis. Para a alegria da petizada será apresentado um «shows», onde Chang, o mágico moderno brindará o mundo infantil presente com interessante programação.

COMEMORAÇÕES

AUTOMÓVEL CLUBE DO BRASIL — Comemorará o Automóvel Clube do Brasil, no próximo dia 27, o 48.º aniversário de sua fundação, que, por sua vez, ocupará o lugar como sucessor do Clube dos Diários, do antigo Cassino Fluminense.

CONDECORAÇÕES

ORDEM NACIONAL DO MÉRITO — Em cerimônia solene organizada, pelo Cerimonial da Presidência, no salão nobre do Catete, o chefe do Govêrno procedeu à entrega de condecorações a novos agraciados.

Coube ao ministro Aníbal Freire, agora na qualidade de Chanceler da Ordem, pronunciar o discurso alusivo ao ato. Em seguida o sr. Café Filho procedeu à entrega de condecorações às seguintes personalidades: coronel José Canavarro Pereira, no grau de Grande Oficial; dr. Ari de Almeida e Silva, no grau de Comendador; maestro Heitor Villalôbos, no grau de Comendador; sra. Stela Guerra Duval, no grau de Oficial, sra. Jerônima Mesquita, no grau de Oficial; aviador Eduardo Pacheco Chaves, no grau de Oficial e compositor Ari Barroso, no grau de Oficial.

Em nome dos agraciados, agradeceu o dr. Ari de Almeida e Silva.

VIAJANTES

SR. SYBIL WOLFE COHEN — O sr. Sybil Wolfe Cohen, presidente da Warner Bros International, deverá chegar ao Rio, amanhã, viajando num Clipper Super-6 da Pan American World Airways, procedente de Caracas. O sr. Cohen demorar-se-á no Rio até 3 de outubro, quando seguirá para São Paulo e, daí, para Montevidéu a 5 de outubro.

•

— Passageiros embarcados no Rio, em aviões da «Cruzeiro do Sul»: para Santos — Raul Chaves Ferreira, Milton Fernandes Carneiro, Naime Pereira Carneiro, Jucelina Volfer, Granville Conway Júnior, Frederich Apcar; para São Luís — José Ribamar Nunes Pinto, Walbert Duailibe Pedro Braga Filho, Clodomir Milet, Milton S. T. Mendes; para Teresina — Cláudio Francisco Ferreira, Luzia Paraguassú de Sousa Martins, Josefa Maria da Conceição, Raimundo W. Ferraz; para Ilhéus — Gilberto Cleber N. Areas, Jaime Simão Marie de Oliveira e Silva, Jacundino R. Meneses; para Vitória — Nair Maria Zanobi Resende, Cláudio Mazini, Júlia Fiaça da Silva, Wildes Taylor, Herculano Medina, Paulo Silva Quintas, Solon Leão, Carolina de Aguiar Leão; para Curitiba — Cecília Sozzi, Wilma Sozzi, Senador Alencastro Guimarães, Raul Nin Ferreira; para Buenos Aires — Júlio M. Tezanos Pinto, Elvira L. L. de M. Tezanos Pinto, Elvira Inês de Tezanos Pinto, Leon Leikis, Mário Piantoni, Nilda Violeta de Buffa, Gustavo Valentim Kotkowski.

MISSAS

Celebram-se, hoje, as seguintes:

Eduardo da Silva Carneiro — 9h 30m. Igreja do SS. Sacramento.

Alexandrina Angelo Matsuyama — 8 horas. Igreja de S. José.

Antônio Moreira da Silva — 10 horas. Igreja de N. S. da Conceição e Boa Morte.

Alfredo Lopes Mesquita — 9h30m. Igreja de N. S. de Copacabana.

Umbelina Pereira Albano — 10 horas. Igreja de S. Francisco de Paula.

Maria Cândida Cavalcanti de Araújo — 10 horas. Catedral.

José Gomes Leite Martins — 11 horas. Igreja de S. Francisco de Paula.

Custódio Tristão — 11 horas. Candelária.

Paulo Bertoldi — 9 horas. Igreja de N. S. da Conceição e Boa Morte.

Embaixador Caio de Melo Franco — 11h30m. Candelária.

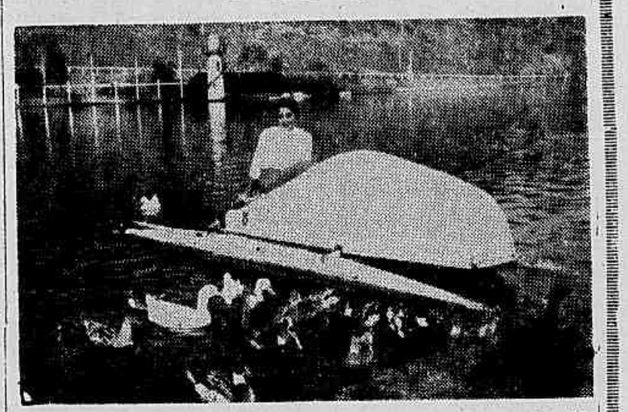

FESTA DE "MISS BRASIL" — Terá lugar hoje, às 22 horas, a festa de "Miss Brasil", em Quitandinha. A senhorita Emília Correia Lima já se encontra hospedada naquele hotel de turismo, aguardando as homenagens que lhe serão prestadas pela sociedade carioca. "Miss Brasil" coroará a "Rainha da Primavera" de Petrópolis e receberá em cena aberta, também, as homenagens do Conjunto Brasiliana, que chegou anteontem ao Rio, após quatro anos de temporada nos palcos europeus e vai fazer sua "rentrée" em Quitandinha. Na gravura, "Miss Brasil" passeando no lago de Quitandinha.

Correspondência

ALGUMA correspondência está a exigir registro; e é o que faremos hoje. "Menores Abandonados". — Agradecemos ao dr. Alberto Amadeu Lohmann, psiquiatra do M. da Saúde, a remessa dos recortes com a publicação de suas "Reflexões" sôbre êste problema, artigos em que teve a gentileza de referir-se ao anônimo escrevinhador desta coluna. Concordamos, como sabe, com o seu ponto de vista: a procriação indeterminada e irresponsável, lançando a sarjeta filhos espúrios, anulará todos os esforços das autoridades e de instituições de assistência social. Enquanto não se tornar efetiva a responsabilidade dos pais, a calamidade prosseguirá. Ao lado da criação de asilos e reformatórios, é preciso ir à origem do mal.

"COFAP" — Ao leitor que nos enviou um recorte do "Diário de Notícias" de 25 de maio do corrente ano, contendo esta informação: "Em palestra com a reportagem, o presidente da COFAP declarou que espera, dentro de dois meses, abastecer a cidade com feição a menos de Cr$ 6,00 o quilo", diremos que o dr. Américo de Carvalho também está, com certeza, "esperando", como todos nós, o anunciado milagre. Ao que nos consta, o feijão está a Cr$ 17,00 ou Cr$ 18,00. E o que se deve "esperar" é que ainda suba mais.

"SONNET D'ARVERS" — Agradecemos ao dr. Fortunato Benchimol o oferecimento da gravação de "Mon secrêt", música de sua autoria, interpretada por Henri Decker, marido de Jacqueline François. Não somos técnico no assunto; mas acreditamos destinado à maior aceitação pública o inspirado "bolero", através de cuja cadência não se perde uma só palavra do famoso soneto. O cancioneiro francês, assim, foi enriquecido com a meritória contribuição de um musicista brasileiro, que tem a prioridade de pôr em disco, para divulgação também fora das antologias, o talvez mais célebre soneto da literatura universal.

"Igrejas Batistas" — Devemos agradecimentos, por igual, à família Leitão Brandão, pela remessa de prospectos sôbre a 2ª Campanha de Evangelização das Igrejas Batistas, nesta capital, e, notadamente, sôbre a de Cachambi.

"Viagem a Campos de Jordão" — Queixa-se o leitor Ze Luso dos infortúnios sofridos durante sua recente viagem a Campos do Jordão, em "trem de luxo". Primeiro, a dificuldade em encontrar a numeração das poltronas, feitas a lápis (!), nas prateleiras das bagagens. Depois, o ar condicionado, que não funcionou senão às 12 horas (o trem saiu às 8.15). Por fim, a falta absoluta de higiene — nem água, nem sabão, nem toalhas, nem nada! — e a indigência de um almôço pior que os do último dos "chinas". Registrando o protesto, lembramos ao leitor que Campos de Jordão é, principalmente, um lugar procurado por enfêrmos, e, daí, talvez a E. F. C. B. querer submeter seus passageiros a um regime capaz de aumentar o número dos necessitados de tratamento, lá em cima. Será? — L.

RÁDIO

(Conclusão da 1.ª secção, 8.ª página)

mas infantis, prestando vários esclarecimentos aos ouvintes e falarão, na oportunidade, sôbre o tema: «Mensagem da psicologia às mães».

—

FRANCISCO ALVES — No dia 27 do corrente, às 10 horas da manhã, na Igreja do Rosário, na rua Uruguaiana, será rezada missa por alma do cantor Francisco Alves, pela passagem do aniversário de falecimento. Convidam para êsse ato religioso as tias, Angela Morais Alves e Carmem Alves e o cantor João Dias.

Programas Para Hoje

ROQUETE PINTO (1.400 KCS) — 12 — Vesperal sinfônico. 13 — Trechos líricos. 13.30 — Rádio escola. 13.45 — Pequena história da cidade. 14 — Clube dos Brinquedos. 14.30 — Bandeirantes do ar. 15 — Este mundo de meu dias. 15.30 — Intérpretes famosos. 16 — Concêrto vesperal. 17 — História das Artes. 17.30 — Canções de todo o mundo. 18 — Ave-Maria. — Boletim científico. 18.15 — Rádio Escola. 18.30 — No mundo da Veterinária. 18.45 — Esportes. 19 — O que podemos fazer. 20 — Retransmissão do Noticiário da BBC. — Acordes da inspiração. 20.30 — Caminhando pela História. — Teatro do Conto. 21.30 — Ópera da semana («La Traviata»).

JORNAL DO BRASIL (940 KCS) 18 — Ave-Maria. — Enquanto a noite não vem. 18.30 — Audições Ponto Azul. 19.05 — Palestra do monsenhor Magalhães. 20 — Sociais Príncipe. — Programa Jóquei Clube. — 20.30 Audições Palermo. 20.55 — Presente musical. — Crônica. 21.05 — Trailer musical. 21.30 — Concêrto popular. 22.05 — Música delicesa. 23 — Sonata ao luar. 23.30 — Ritmos da Panair. 0.05 — Encontro em Paris.

GUANABARA (1.360 KCS) — 15 Tarde musical. 17 — Ritmos do baião. 17.30 — Vesperal. 18.55 — Repórter Guanabara. — Seleções espiritualistas. 20 — Itália eterna. 21 — Repórter Guanabara. — Noite dançante.

VERA CRUZ (1.430 KCS) — 14.30 Esperança do Brasil. 16.15 — Week-End. 16.15 — Correspondente E-2. 17 — Reflexos da Espanha. — 17.30 — Bola na trave. 18 — Saudação Angélica. 18.10 — Crepúsculo. 20 — Sírio libanês. 22 — Correspondente E-2. — Solistas instrumentais. 22.30 — Sábado festivo. 1 — Oração.

BBC LONDRES — 20 — Sumário das notícias e dos programas. — A Grã-Bretanha de hoje. 20.25 — Crônica esportiva, de Válter Ouro Alves. — Letras e artes. 20.45 — Programa musical. 21 — Noticiário.

JUBILEU — Celebrando 25 anos de trabalho em conjunto a agência J. Walter Thompson Co. do Brasil ofereceu um almôço ao seu cliente Atlantic Refining Co. Reuniram-se, no Hotel Glória, diretores das referidas organizações, entre os quais os srs. Cyril Nave, Frederick Bowman, Alberto Ribeiro e George Borton, da Atlantic, e Robert F. Morrick, Frank Linder, David Campbell-Harris e James Abercrombie, da Thompson. O clichê acima reproduz o momento em que o sr. Cyril Nave, gerente-geral da Atlantic Refining, partia o bolo comemorativo, ladeado pelo sr. Frank Linder.

OBJETIVOS DA PRÓXIMA REUNIÃO DOS MUNICÍPIOS

FALA UM LÍDER MUNICIPALISTA

BELO HORIZONTE — Estêve nesta capital, onde participou do VI Congresso Nacional de Jornalistas, o sr. Osório Nunes, redator do "Diário de Notícias", do Rio de Janeiro, e presidente do Conselho Deliberativo da Associação Brasileira de Municípios. Falando à reportagem sôbre as atividades da A. B. M., entidade que tão assinalados benefícios vem prestando aos municípios brasileiros disse-nos o sr. Osório Nunes:

— «Na reunião anual do Conselho Deliberativo da A. B. M., realizada em Guaruiá, São Paulo, os conselheiros reelegeram-me presidente da Comissão Organizadora Nacional do IV Congresso Nacional de Municípios, que será realizado no próximo ano.

DIFICULDADE

Adiantou o sr. Osório Nunes, que uma das dificuldades para a realização do Congresso é a questão das finanças.

Até agora o govêrno Federal não pagou o restante da verba votada pelo Parlamento para o III Congresso, realizado em maio de 1954, em São Lourenço. Logo que fôr pago o restante da verba, frisou o sr. Osório Nunes, serão liquidadas algumas despesas restantes e cada concorrente ou município que participou do certame receberá o relatório da prestação de contas da Comissão Organizadora, quanto à receita apurada e seu emprêgo.

Acredito que esta verba seja paga logo após as eleições presidenciais. As contas do Congresso foram aprovadas por unanimidade na reunião de Guaruiá.

CARATER OBJETIVO

Prosseguindo, disse o sr. Osório Nunes:

— A A. B. M. dará caráter eminentemente objetivo ao próximo Congresso Nacional de Municípios. A Carta dos Municípios que sintetiza tôda a matéria aprovada nos três conclaves realizados, consta de 137 artigos compreendendo princípios, direitos reivindicações e recomendações. De todo êsse ideário do Municipalismo nem mesmo a parte jurídica positiva, constituída pelos direitos conferidos na Constituição Federal, é cumprida ou respeitada. Basta dizer que o ponto mais saliente da Constituição de 1946 em relação aos Municípios — a destinação de 10% do Impôsto de Rendas às Prefeituras do interior — se convertem em motivo de grande e vergonhoso calote por parte da União.

A diretoria da A. B. M., já apresentou a conta dos débitos da União aos Municípios pessoalmente ao próprio ministro da Fazenda, que declarou ser vexatória a situação para o govêrno Federal, e que tomaria providências imediatas para regularizar a dívida.

Efetivamente, baixou a portaria de número 20, contendo diversas providências nesse sentido. Mas ainda não é tudo. Os prefeitos, vereadores, presidentes de associações rurais e comerciais e demais homens que dirigem os destinos do interior do Brasil devem converter o próximo Congresso Nacional de Municípios numa formal exigência de cumprimento de seus direitos, já que não adianta sequer formular novas reivindicações, pois não lhes é dado nem aquilo que a lei lhes assegura.

Concluiu o sr. Osório Nunes informando que a A. B. M. está adquirindo a sua nova sede, a av. Almirante Barroso, n. 2, 3º andar, Rio de Janeiro. — (ASP)

Associação Brasileira de Administração Pública

A A. B. A. P. realizará, hoje, sábado, às 15 horas, à praia de Botafogo, 186, uma assembléia geral ordinária para a eleição da nova diretoria e Conselho Deliberativo para o biênio de outubro de 1955 a setembro de 1957, e para a aprovação do relatório e contas da atual diretoria e do orçamento do próximo exercício.

SENHORAS IDOSAS

Aceitam-se para internações, na Casa de Saúde São Luis — Rua Ibituruna, 97 — Telefone: 28-1921

Senhoras Senhoritas

A Quadrinha de hoje

Se mais na vida se avança,
Maior angústia é sentida.
Por ser tão longa a esperança
E ser tão curta esta vida...

BATISTA NUNES.

Pensamentos

O riso está bem perto das lágrimas. — MICHELET.

—o—

E' mérito confessar um homem o seu êrro. — DE SEGUR.

—o—

As virtudes perdem-se no interêsse, como os rios se perdem no mar. — LA-ROCHEFOUCAULD.

Fome nota

A não ser que haja festa em casa, não exagere na quantidade de flôres e de plantas na sala, pois tudo que é exagerado se torna ridículo.

PARA SUA FILHINHA. — Sugestões simples e econômicas para a sua filhinha. — (Por Anne Adams).

CONJUNTO. — Blusa, short e saia, formando um conjunto para o seu fim de semana. — (Por Anne Adams).

PRÁTICO. — Em tecido quadriculado, vestido para uso diário com dois grandes bôlsos externos. — (Por Anne Adams).

Elegância

As pessoas de pele oleosa devem se pôr em guarda contra o abuso dos adstringentes. Suas glândulas sebáceas, ao contrário das de pele sêca, funcionam demasiadamente e os adstringentes as irritam, provocando maior secreção. Um dos primeiros cuidados que deve tomar quem tem pele oleosa, é vigiar seu regime alimentar e o bom funcionamento de seu fígado. Convém evitar o álcool, os excitantes, as gorduras, etc.

Boas maneiras

Há pessoas excessivamente suscetíveis, embora não menos dignas de aprêço e merecedoras de atenção. Quando se tem relações com uma delas, deve-se procurar não feri-la desnecessàriamente. Bem valem a amizade sincera e as alegrias que proporciona, um pequeno sacrifício para conservá-las.

Conselho

Lembrem-se de que a maioria dos mortais aumenta seus aborrecimentos e desgostos com a tendência que tem de complicar as coisas.

Convém saber

Cecília Bohel de Arrom, literata espanhola, nasceu em 1797. Com o pseudônimo de "Fernan Caballero", adquiriu grande fama na literatura de sua pátria, onde foi a criadora do romance de costumes. Deixou inúmeras obras, entre as quais: «La Gaviota», «A familia Alvaredas», «Pobre Dolores», etc., além de uma coleção de poesias populares, contos e novelas.

Seja artista... na cozinha

DOCINHOS: — Uma clara de ôvo, açúcar e um côco ralado. Mistura a clara com o côco e junta açúcar até que possa fazer docinhos consistentes e leve-os ao sol, para secar. Coloque, depois, em forminhas de papel.

Esta tem graça?

O GAROTO: — Papai!
O PAI: — Que é?
O GAROTO: — E' que você tem que me comprar uma enciclopédia para eu ir para a escola, amanhã.

O PAI: — Qual enciclopédia! Vai a pé, como eu fui quando tinha a tua idade!...

Curiosidade

O chefe da esquadra espanhola que, em 1782, lutou heroicamente contra os ingleses para desalojá-los de Gibraltar, Don Boaventura Moreno, morreu três anos mais tarde, vítima de um ataque pessoal motivado por uma questiúncula de amor próprio. Encontrou-se êle, em uma rua da cidade, com outro cavalheiro que caminhava em sentido contrário ao seu e disputaram até à injúria, o que motivou o duelo pelo direito que cada um dizia ter de passar pelo lado da parede. Para evitar a repetição de tais fatos, e suas lutuosas consequências, o rei Carlos III ditou uma ordem real, dispondo que o lado da parede correspondia a quem a tivesse à sua direita...

O QUE É CORRETO

Por Elinor Ames

NÃO SE DECIDE! — A pessoa "tímida", que não se resolve a saltar, não deve ocupar o trampolim, se há outros esperando para usá-lo. E a pessoa "encrenada", que finge ignorar, é igualmente importuna.

Diário Escolar

EDUCAÇÃO E CULTURA ★ MOVIMENTO UNIVERSITÁRIO

Casa do Professor

EM novembro do ano passado, em comentário feito sôbre a necessidade da instalação de um museu pedagógico, mostramos que um dos grandes fatôres para a deficiência de nossas escolas é decorrente da dificuldade que encontra o professor para entrar em contacto com as inovações pedagógicas. Ressaltamos que um museu morto perde muito de sua finalidade, e sugerimos que as peças, conjuntos ou coleções, fôssem acompanhadas de explicações claras, destacando-se sua utilização, modo de emprêgo, alterações que poderiam ser introduzidas e orientação quanto à maneira de construí-los na própria escola. Acrescentamos, ainda, que palestras no recinto do museu, não conferências empolgantes, mas verdadeiras aulas para professôres, exibição de filmes educativos, publicações periódicas, congresso, completariam a obra.

A Casa do Professor, que será inaugurada na próxima segunda-feira, inclui êste programa em suas finalidades. Além de proporcionar assistência e promover o bem-estar do professor, do administrador escolar e do técnico de educação, a nova entidade propugnará pelo aprimoramento dos elementos do magistério, mantendo biblioteca pedagógica, salas de conferências e de estudo, exposições pedagógicas permanentes e atividades sociais para os seus associados.

A Casa do Professor, instalada no próprio federal da rua Almirante Alexandrino, 1.632, será, forçosamente, mais um centro de irradiação de cultura. Dependerá, seu êxito, do apoio que fôr dado pelos educadores à iniciativa do Ministério da Educação.

CONFERÊNCIAS

PROF. CHARLES VICTOR AUBRAN — Esse eminente professor da Sorbonne fará, no dia 28, às 17h30m, na Casa de Rui Barbosa, rua S. Clemente, 134, uma conferência sôbre «Actualité du Don Juan de Tirso de Molina», e no dia 30 no mesmo local e hora, sôbre: Stendhal: «La mécanique irrationnelle de l'humain».

Centenário de Artur de Azevedo

Entre as comemorações com que a Academia Brasileira de Letras assinalará a passagem do centenário do escritor Artur de Azevedo inclui-se sessão especial, que terá lugar no dia 29 do corrente, na sede da Academia às 17h30m.

Nessa solenidade, o acadêmico Josué Montelo pronunciará uma conferência sôbre a vida e a obra do ilustre teatrólogo e contista brasileiro.

UNIVERSIDADE DO BRASIL

Direito

NOTICIÁRIO DO CACO

CONFRATERNIZAÇÃO — A diretoria do CACO promoverá hoje, às 12 horas, uma feijoada de confraternização, oferecida aos alunos da F. N. D., estando pois convidados todos os colegas, bem como os redatores especializados em assuntos educacionais da imprensa carioca.

Medicina

C. A. CARLOS CHAGAS

TARDE DANCANTE — DEPARTAMENTO SOCIAL — **Tarde dançante oferecida às colegas da Ana Neri e Colégio Bennett** — Convidamos os colegas para uma tarde-dançante com orquestra, a ter lugar hoje, dia 25. Início às 17 horas, no salão nobre do C. A. C. C. Trata-se de uma festa de congraçamento, oferecida às colegas da Ana Neri e Bennett. Traje: Passeio completo. Convites no D. A. Reservas de mesas e convites com os colegas Faisal Cury e Adil Sandra.

COMISSÃO DE FORMATURA DOS INTERNOS — Os colegas que quiserem um número superior a 50 de convites, queiram telefonar até sábado para 26-9276 — Alentejano. Avisamos ainda que dia 25 é o último dia para pagamento das prestações.

SEMANA DE ANIVERSÁRIO DA FACULDADE — Faremos realizar, entre os dias 9 e 16 de outubro, a II Semana Comemorativa do Aniversário da Faculdade Nacional de Medicina. Estamos estudando a programação para melhor brilhantismo da mesma, e concitamos aos colegas para o apoio irrestrito a êsse empreendimento, preito de nossa homenagem às tradições de nossa velha casa.

CARAVANA PARA S. PAULO — Estamos organizando caravanas para São Paulo, atendendo aos colegas que satisfarão o «dever do voto». Inscrições na Secretaria do C. A. C. C.

DEPARTAMENTO DE IMPRENSA — **Semana da Bíblia** — «Tôda a Escritura divinamente inspirada é útil para ensinar, repreender, corrigir e instruir na Justiça...» — (Colaboração da JUC).

DEPARTAMENTO DE FILMES — Para a próxima quarta-feira, dia 28, às 18 horas no auditório Brandão Filho, já está confirmado o seguinte programa:

1. Princípios de Eletricidade.
2. Tratamento da Paralisia infantil.
3. Carcinoma da Mama.
4. Princípios de Penicilinoterapia.

Possivelmente será acrescentado ainda um filme humorístico.

Ass. Erio Roth — Diretor do Departamento de Filmes.

ESTAGIÁRIOS DA SANTA CASA DE SANTOS — A Santa Casa de Misericórdia de Santos dispõe de um quadro de estagiários com 12 vagas e está aceitando inscrições de médicos com menos de 2 anos de formatura.

Hospital para indigentes, um dos mais modernos e completos do Estado de São Paulo, possui clínicas médicas, cirúrgicas e algumas especializadas.

Além de moradia e refeições, dará uma gratificação mensal de Cr$ 2.000,00 ou Cr$ 2.500,00, conforme seja o candidato admitido como interno ou residente.

Os interessados deverão dirigir-se em carta ou requerimento ao Sr. Provedor da Irmandade da Santa Casa de Santos.

Pede-se o comparecimento, com urgência, à Secretaria, dos doutorandos: Raimundo José Leite, Tong Ramos Viana.

4.º ANO — Clínica Propedêutica Cirúrgica, 1.ª prova parcial do 2.º período, dia 27, às 9 horas, no Anfiteatro de Anatomia, na praia Vermelha, cursos oficial e equiparados.

Dia 27 e 29, Clínica Dermatológica no serviço da cadeira, às 8 horas.

6.º ANO — Puericultura, curso oficial, exame dias 28 e 30, às 9 horas, para todos os alunos, no serviço da cadeira.

Otorrino — dias 27 e 28, às 9 horas. Dia 27, alunos de ns. 1 a 73 e dia 28, o restante.

Terapêutica — dias 29 e 30, às 9 horas.

Higiene, 2.º prova parcial dia 28, às 14 horas.

Pediatria, dia 29, às 9 horas.

Medicina Legal, 2.ª prova parcial dia 30, às 14 horas.

Ortopedia, 1.ª prova parcial dia 6 de outubro, às 14 horas.

Puericultura, curso equiparado, dia 10, às 9 horas.

5.º ANO — 2as provas parciais — Clínica ginecológica dia 29, às 8 horas, no anfiteatro de Anatomia na Faculdade Nacional de Medicina, na praia Vermelha.

Clínica Cirúrgica, prof. Alfredo Monteiro, dia 30, às 8 horas.

Clínica Cirúrgica, prof. Ugo Pinheiro Guimarães, dia 30, às 8 horas.

Clínica Cirúrgica, Mariano de Andrade, dia 30, às 8 horas.

Clínica Médica — Prof. Feijó, dia 30, às 10 horas.

Arquitetura

DIRETÓRIO ACADÊMICO ATILIO CORREIA LIMA

D. A. ATILIO CORREIA LIMA — Realizou-se dia 22 de setembro na Faculdade Nacional de Arquitetura, uma Assembléia Geral, com a finalidade de dar o nome do arquiteto Atilio Correia Lima ao Diretório Acadêmico.

Presidiu a mesma o colega, José Ricardo Abreu que enalteceu a pessoa do Atilio Correia Lima.

Falaram os colegas Hugo Ribeiro e Luis Augusto de Proença Rosa, o primeiro associando-se à manifestação e o segundo, discorrendo sôbre a personalidade e a obra de Correia Lima.

Falecido prematura e tràgicamente em desastre de aviação no ano de 1943, Correia Lima foi autor do projeto da Estação de Hidros, do plano de Urbanização das cidades de Goiânia e Niterói e diversas residências particulares.

Foi diretor da E. N. B. A. de 1930 a 1931, tendo sido ainda o primeiro professor da cadeira de Urbanismo do então Curso de Arquitetura.

Por ocasião dos festejos do X aniversário da Faculdade, foi realizada uma exposição retrospectiva sôbre as obras de Correia Lima, exposição essa organizada pelo grupo proponente da homenagem prestada.

A denominação do Diretório Acadêmico Atilio Correia Lima vem ao encontro do desejo dos alunos da Faculdade, que há muito buscavam um nome para o seu D. A.

E pois com o maior carinho que a partir do dia 22 o Diretório Acadêmico da Faculdade Nacional de Arquitetura passou a se chamar de «Diretório Acadêmico Atilio Correia Lima», por vontade unânime dos alunos da Faculdade.

Engenharia

DIRETÓRIO ACADÊMICO

BOITE «SHOW» — Os colegas estão convidados para a reunião social que se realizará hoje no Riachuelo Tênis Clube, sito à rua Marechal Bittencourt 117, em homenagem à 4.ª série do Instituto de Educação. O ingresso far-se-á mediante a apresentação da carteira do D. A.

DEPARTAMENTO SOCIAL — Lembramos aos colegas que êste departamento dispõe de um quadro de avisos na sala do Diretório. Pedimos aos colegas que o consultem de quando em vez.

LABORATÓRIO DE FÍSICA — Hoje, às 10 horas, Presidente, Luis Harcio Barbosa, 1.º tema — O raio do núcleo, por Amandio da Silva Machado; 2.º tema — A classificação periódica dos elementos, por Gilson Caffaro de Queirós; 3.º tema, Energia de ligação, por Willy Lacerda, professor orientador: Jonas Correia Santos.

Bosque Educativo de Madeira de Lei

O Departamento de Educação Complementar promoverá, por determinação do secretário geral da Educação e Cultura e como parte final das comemorações em homenagem ao «Dia da Árvore», o plantio de um bosque educativo com exemplares de árvores de madeira de lei. Esse bosque será organizado em colaboração com o Serviço Florestal e se localizará na Escola Agrícola Visconde de Mauá.

Seguro Coletivo Dos Professôres

O Sindicato dos Professôres do Ensino Secundário, Primário e de Artes, do Rio de Janeiro informa a todos os professôres inscritos em seu seguro de «Vida em Grupo» que já podem ser efetuados os pagamentos em sua sede no horário de 9 às 12 horas e das 14 às 18h30m, exceto aos sábados, que será de 9 às 12 horas.

O seguro será iniciado em 1º de outubro sendo o pagamento inicial de Cr$ 210,00 efetuado até 5 de outubro e os subsequentes de Cr$ 105,00. A quita inicial de Cr$ 210,00 deve ser paga na sede do Sindicato e as subsequentes nos Colégios desde que os professôres tenham dado autorização e paguem a taxa de expediente correspondente a Cr$ 10,00.

PALAVRAS CRUZADAS

166.º TORNEIO SEMANAL — PROBLEMA N. 1598

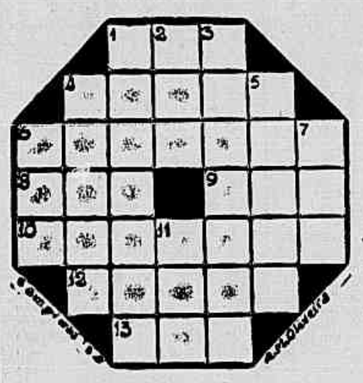

Horizontais

1 — Mealheiro.
4 — Nome próprio feminino.
6 — Nascente.
8 — Prende.
9 — Nome próprio feminino.
10 — Mencionas.
12 — Extraordinárias.
13 — Chefe etíope.
2 — Pequenos sinos.
4 — Introduzir.
5 — Coleção de cartas geográficas.
6 — A família.
7 — Aqui está.
11 — Tinhorão.

Verticais

1 — Da raça do cavalo.
2 — Reza.

—O—

As soluções do 166º Torneio serão aceitas até 15 de outubro de 1955.

—O—

ATENÇÃO

Aceitamos colaborações dos leitores nas quais recomendamos basear os enigmas de Palavras Cruzadas no PEQUENO DICIONÁRIO BRASILEIRO DA LÍNGUA PORTUGUESA, ENCICLOPÉDIA DO CHARADISTA (2 volumes) e VOCABULÁRIO ANTROPONÍMICO, de Lidael; — avisamos que os problemas devem vir desenhados a tinta nanquim em cartolina branca; num total de 30 quadrículas; não sendo permitidas palavras truncadas, invertidas ou incompletas; os problemas terão tôdas as suas palavras ligadas entre si, a fim de se evitar que se transforme em dois ou mais problemas; — só serão aceitas as abreviações de palavras verificáveis nos livros acima mencionados; — os problemas para publicação diária serão de fácil decifração; cada desenho deve ser, tanto quanto possível, com altura igual à largura; e cada enigma deve ter uma cópia a lápis com a respectiva decifração, assinatura e endereço do autor.

—O—

Tôda a correspondência, relativa a esta secção, deve ser endereçada a SYLVIO ALVES, Rua da Constituição, 11 — Rio — Distrito Federal.

Exercite Sua Memória

LEITOR: Responda mentalmente as perguntas abaixo e confronte as suas respostas com as nossas, que serão publicadas amanhã.

17636 — Qual é a fórmula que dá o volume de um cilindro?

17637 — Como se pode considerar a linha reta como sendo uma curva?

17638 — Como se chamava a mulher que foi a grande «paixão» de Castro Alves?

17639 — Quais são os principais personagens da ópera «Boêmia»?

17640 — De que trata a crioscopia?

AS CINCO PERGUNTAS DE ONTEM E AS RESPECTIVAS RESPOSTAS:

17631 — A quem a tradição atribui a fundação da cidade de Atenas? — Ao egípcio Cécropos.

17632 — Quantos anos duraram as guerras greco-pérsicas? — Quarenta e dois (de 490 a 448).

17633 — Que idade tinha Alexandre quando subiu ao trono da Macedônia? — Apenas 20.

17634 — A quem a lenda atribui a salvação dos irmãos Rômulo e Remo, das águas do Tibre? — Ao pastor Fáustulo.

17635 — Em que ano foi fundada a República Romana? — Em 509 antes de Cristo.

CATOLICISMO

PAVUNA A N. S. DAS MERCÊS

A PARÓQUIA de Santo Antônio da Pavuna vai comemorar, amanhã, com a máxima solenidade, o jubileu plenissimo das Mercês. Tratando-se de uma paróquia suburbana, redobra o valor do esfôrço de seu pároco e respectivos fiéis, para o esplendor da festa que arregimenta grandes e pequeninos, numa azáfama comovedora. Aos moradores do bairro, e sobretudo aos logradouros onde passará a procissão, é solicitado que enfeitem suas residências e engalanem suas janelas. Haverá banda de música, fogos quermesse: é preciso edificar a nova matriz e assim se fazem as igrejas no Brasil. Daqui há cem anos ninguém dirá que a bela Matriz da Pavuna foi edificada à custa das prendas ofertadas pelos humildes, para o leilão e sorteio nas barraquinhas. Devemos todos nos unir, pelo menos em espírito, à festa da Igreja da Pavuna, tão distante do asfalto da avenida: a Ordem das Mercês — mil vêzes bendita — foi erguida para remir e acabar com os cativos: «nós nem cremos que escravos, outrora, tenha havido em tão nobre país».

LITURGIA DE HOJE

NOSSA SENHORA DAS MERCÊS: Para salvar os cristãos que os sarracenos mantinham em prisões d'Espanha, sob terror, para que renunciassem à Fé, a Virgem apareceu simultâneamente a S. Pedro Noiasco, S. Raimundo de Penaforte e a Tiago, pedindo que fundassem a Ordem das Mercês, destinada a remir os escravos, instituição que tem prestados tão relevantes serviços à humanidade.

VARIAS

— **Paróquia de Santo Antônio da Pavuna** — Celebrando N. S. das Mercês haverá uma novena até o dia 24, às 19h 30m, com bênção do Santíssimo. Das 12 horas do dia 23 às 12 horas do dia 24, indulgência plenária aos fiéis que visitarem o templo, nas condições exigidas; às 24 horas de ontem, houve missa solene por especial privilégio da Ordem das Mercês. Amanhã, procissão às 16 horas, pelas ruas paroquiais, após a qual festas populares no adro — com leilão e banda de música.

— **São Cosme e São Damião** — Comemorando a festa dos Gloriosos Mártires haverá todo êste mês, em sua Igreja Matriz, missa com comunhão às 7 horas, e, à noite, ladainha e bênção do Santíssimo, às 20 horas. Amanhã, missa solene com comunhão geral às 7h 30m, e, às 9h 30m, missa das crianças; às 17 horas, solene procissão pelas ruas da paróquia; à noite, no adro, leilão de prendas em benefício la creche.

— **Irmandade da Santa Cruz dos Militares** — Continuam as festividades compromisssais da Irmandade. Amanhã, missa pontifical às 10 horas, celebrando monsenhor Uchoa e pregando o padre Francisco Assis Santos. Às 16 horas, solene Te-Deum, oficiando D. Pedro Massa e pregando monsenhor Marinho. Dia 30, missa pontifical às 10 horas, celebrando d. Carlos Coelho, bispo diocesano de Niterói; às 18 horas, Te-Deum com pregação por frei Gil Maria O.F.M.

— **Podem escolhêr sua religião** — Berlim (NC) — As autoridades da Alemanha oriental autorizaram seus habitantes a declarar, quando atinjam 14 anos, o credo religioso a que desejam pertencer; e avisar o Estado. Reticências.

— **Abraçam o Catolicismo** — Londres (NC) — O reverendo Walton Hannah, líder de um setor do clero anglicano, acaba de abraçar a fé católica, sendo assim o quarto pastor protestante que nestes poucos meses resolveram acatar a autoridade da Santa Sé.

DEVOÇÃO N. S. DA PIEDADE — Comemorando o centenário de sua fundação, haverá sessão solene no auditório da ABI, dia 26, às 21 horas, sendo orador o sr. Pedro Calmon, reitor da Universidade do Brasil.

Autorizados a Pesquisar Minérios

O presidente da República assinou decretos, na pasta da Agricultura, autorizando: no Estado do Espírito Santo — Sociedade Mineradora Capixaba Ltda., a pesquisar minério de manganês e associados no município de Guaçuí; no Estado de Minas Gerais — Mineração Geral do Brasil Ltda. a pesquisar calcário e associados no município de Prados; no Estado de São Paulo — Jamil Leão Brasileiro a pesquisar talco e associados no município de Ribeirão Branco; a renovação conferida no decreto 33305 a Ferdinando Matarazzo para pesquisar calcário, dolomita e associados no município de Sorocaba; e a renovação do decreto 32.959 que autorizou Luis Gonçalves Júnior a pesquisar dolomita e associados no município de Tupiratiba, e no Estado do R. G. do Sul — ratificando e retificando a autorização de lavra de calcário no município de Arroio Grande conferida pelo decreto 29085 à Cia. Cimento Brasil.

ASSOCIAÇÕES Culturais e Científicas

STANDARD PHONIC DRILL CENTRE — Na reunião de hoje, dêsse centro de conversação em inglês, será encerrado o programa de setembro com a participação dos sócios inscritos no terceiro turno, os quais abordarão os temas do mês que são os seguintes: 1 — «Does climate have any influence on people's personality?», por J. A. Faria Veloso; 2 — «What are the advantages and disadvantages of marriage?», por Jean Isolde Albert; 3 — «Is suicide an act of cowardice or courage?», por Jordano Bruno Piubel; 4 — «What is the meaning of life?», por Maria Aparecida Vieira; 5 — «Do you try to mind your own business?», por Humberto Machado e Isaura Alves da Silva; 6 — «Weekly lecture on the English language», estudo de gramática inglêsa pelo prof. Alfred H. Palmer; 7 — Orador oficial da semana — sr. Cristiano H. Mallet. A sessão terá início às 15h30m, na sede da Associação Brasileira de Educação.

O VETO AO ACÔRDO ORTOGRÁFICO DE 1943

PROTESTO DOS ALUNOS DO PEDRO II

ALUNOS do Colégio Pedro II acabam de dirigir a seguinte exposição ao Congresso Nacional: «Nós, os estudantes do Colégio Pedro II, em comunhão com outros discentes de grau de ensino médio, vimos, mui respeitosamente, pedir a v. exas. se dignem ouvir o nosso veemente apêlo em pról da rejeição do veto presidencial ao projeto de lei n. 1982, de 1952, na Câmara dos Deputados, e n. 395, de 1952, no Senado Federal.

Por êsse projeto de lei, v. exas. alcançaram o reconhecimento dos nossos ilustres mestres que nos desbravam os segredos e as belezas do nosso idioma materno, pois, patriótica e desassombradamente, não titubearam v. exas. em proteger o ensino brasileiro contra um sistema ortográfico que violenta as nossas tradições e é repelido pelos nossos fóros de povo civilizado.

Não era possível aceitar a ortografia de 1945, e v. exas. compreenderam, superiormente, a missão que o povo brasileiro lhes outorgou, mantendo o excelente sistema de ortografia, consubstanciado nas regras que acompanham o «Pequeno Vocabulário Ortográfico da Língua Portuguêsa», de 1943.

Ao dirigirmo-nos a v. exas. não nos move o propósito de solicitar-lhes simplesmente a rejeição do veto presidencial, mas a isso somos levados para agradecer-lhes e para louvar-lhes, antecipadamente, o gesto que não poderão deixar de ter, ao revelarem, em nosso nome, a repulsa a uma ortografia que não condiz com a nossa ortoepia e que criará, principalmente para os estudantes brasileiros, sérios prejuízos de natureza intelectual e financeira.

Os futuros bacharéis em Ciências e Letras pelo Colégio Pedro II, bem como os seus companheiros de grau de ensino médio do Brasil, proclamam o seu entusiástico apoio ao gesto de hombridade e patriotismo que, certamente, irão demonstrar os dignos e ilustres representantes do povo brasileiro ao rejeitarem um veto presidencial tão nocivo aos interêsses culturais da Nação Brasileira».

U. D. F.

DIRETÓRIO CENTRAL DE ESTUDANTES

Reunião da diretoria — O colega presidente convoca para hoje, às 15 horas, na sede do D. C. E., rua Fonseca Teles 121, uma reunião dos membros da diretoria, com a seguinte ordem do dia: a) estatutos do D. C. E.; b) projeto Frederico Trota; 3) assuntos gerais.

INGLÊS

Prof. João Paulo ensina a estudantes sem média, a candidatos a concursos. Aulas práticas. Largo S. Francisco, 26 — s| 718

INGLÊS

Preço e local a combinar. Tel.: 45-5593, das 14 às 17 horas

INGLÊS

para alunos sem média dos cursos: Ginasial, Clássico e Científico, com fonética, leitura, gramática e conversação. Eficiência cem por cento. Turmas para adultos e para qualquer fim. — INSTITUTO PETERSEN — Rua Haddock Lôbo, 217 — TEL.: 54-1207.

ARTIGO 91

(GINASIAL EM 1 OU 2 ANOS)
Início de turmas em outubro
INSTITUTO COPACABANA
RUA CINCO DE JULHO, 254

CHEGARAM AS GELADEIRAS «CHAMPION»

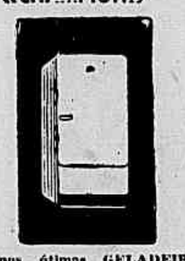

Vendemos ótimas GELADEIRAS marca «CHAMPION», 7 pés — Motor fechado — Modêlo 1955, c|garantia. — ENTRADA, Cr$ 6.000,00 e Cr$ 500,00 p/mês; ENTRADA Cr$ 2.000,00 e Cr$ 1.000,00 p/mês. A VISTA, Cr$ 15.000,00.

RUY MAFRA & IRMÃO
R. Estácio de Sá, 165-A
Tel.: 22-8617

CATOLICISMO

Ampliação...

(Conclusão da 1.ª página)

esquina da praça Francisco Sá com a rua Raul Pompéia, servirá ao bairro de Copacabana no trecho compreendido entre a rua Miguel de Lemos e Francisco Otaviano. Trata-se de uma estação dotada dos mais modernos requisitos técnicos. A construção dessa elevatória e da galeria geral de Delfim Moreira-Vieira Souto, a que já nos referimos atrás, resolverá totalmente o problema dos esgotos sanitários na zona sul, por mais de 15 anos, segundo afirma o engenheiro Cravo Peixoto.

NA ZONA NORTE

A zona norte, embora necessitando menos da atenção das autoridades no que diz respeito a êste problema, pois os seus esgotos funcionam, em geral, com normalidade, também não foi desdenhada pela atual administração da Divisão de Esgotos da Prefeitura. Assim é que, na Penha, serão feitas diversas ampliações na estação de tratamento de esgotos ali instalada. Está o projeto em fase final, na Divisão de Esgotos, devendo a concorrência para o início dessa obra ser realizada em novembro próximo. O começo propriamente dito, só será em princípios do próximo ano. Com a sua completa execução ficará a estação com a capacidade total para depurar o efluente sanitário proveniente da contribuição de 350 mil habitantes. Em Bonsucesso, por sua vez, será construída também uma galeria geral, cuja canalização, com 1 metro de diâmetro, tiveram suas obras iniciadas em março do corrente ano. Destinam-se a permitir o saneamento daquêle populoso bairro da Leopoldina.

MAIOR ESTAÇÃO DO MUNDO

Finalizando sua enumeração de grandes obras destinadas a melhorar a rêde de esgotos do Distrito Federal, falou-nos o engenheiro Enaldo Cravo Peixoto da futura construção da estação de tratamento de esgoto da Alegria. Está prevista para os anos de 1956, 1957 e 1958. Com a sua execução ficarão eliminados totalmente os lançamentos «in natura» feitos na baía de Guanabara. Terá capacidade para depurar o efluente sanitário proveniente da contribuição de um milhão de habitantes. Será uma das maiores e mais modernas estações de tratamento de esgoto do mundo. E' interessante ressaltar, ainda, mais as seguintes obras: construção de 5.000 metros de coletores de esgotos sanitários, em diversos logradouros da cidade, a qual já está na sua fase final; construção de 257 instalações domiciliares de esgotos em vários locais da Leopoldina; serviços de conservação e renovação das canalizações de esgotos de diversos logradouros, já tendo sido limpa tôda a rêde de Copacabana; e, finalmente, reparos nas estações elevatórias subterrâneas de esgotos de Caicaras, Cantagalo, José Mariano, Jardim Botânico, Hípica, Memória e Francisco Sá.

Finalizando, declarou o engenheiro Enaldo Cravo Peixoto estar a sua Divisão trabalhando com todo o empenho no sentido de oferecer à população resultados capazes de favorecê-la realmente, sem demagogia e sem alarde.

PERDEU-SE na quinta-feira, nas proximidades da Central do Brasil, uma fatura comercial legalizada. Quem tiver achado é favor telefonar para 23-0890 que será gratificado com .. Cr$ 2.000,00.

Aumento das Passagens...

(Conclusão da 1.ª página)

nal d. Educandários Gratuítos, disse o sr. Alberto Fortes:

— Os adversários não perdem vaza, no seu afã de compro eter-me com a opinião pública. Daí a nova onda. Não me recuso a pagar coisa alguma a quem quer que seja. O que não posso é fazer dinheiro. A Prefeitura não tem um tostão sequer disponível. Correligionários dos que hoje tentam incompatibilizar-me com a população reduziram-na a êsse estado. O que arrecado, emprego, rigorosamente, em obras e serviços públicos. Determinei à Divisão de Fazenda imediato pagamento à Campanha. Começámos por pagar-lhe 60 mil cruzeiros. Era o que podia... fazer. E' difícil desmembrar do grosso da arrecadação as importâncias provenientes da taxa reclamada. Expliquei isso aos professôres, mas êles não querem ter um pouco de paciência. Sou professor também. Não deixarei, no entanto, de pagar ao humilde trabalhador da picareta para solver nenhum outro compromisso.

Reconhecidas Novas Associações Rurais

O ministro da Agricultura reconheceu as Associações Rurais de São Gonçalo, no Estado do Rio; São João Nepomuceno, Jacutinga e Miraí, em Minas Gerais.

As novas entidades foram outorgadas tôdas as prerrogativas constantes do decreto-lei 7.127, que dispõe sôbre a organização da vida rural brasileira.

POSITIVISMO

INDEPENDÊNCIA DO BRASIL

No Clube Positivista na av. 13 de Maio, 13 — 12º andar sala 2, haverá hoje, às 15h30m, uma conferência histórica sôbre os antecedentes e a Proclamação da Independência. Será orador o sócio Venâncio F. Neiva A entrada é franca. Serão tratados entre outros, os pontos seguintes: 1 — Tiradentes; 2 — translação da Côrte Portuguêsa para o Brasil; 3 — revolução Pernambucana de 1817; 4 — discurso de José Bonifácio ao regressar ao Brasil; 5 — revolução constitucionalista em Portugal; 6 — o Fico; 7 — esfôrços para assegurar a união e autonomia do Brasil; José Bonifácio pioneiro do panamericanismo; 9 — declaração da independência como Reino Unido; 10 — Proclamação da Independência, com a separação, e sua consolidação; 11 — apreciação de José Bonifácio e de seus cooperadores.

IGREJA POSITIVISTA DO BRASIL

Será realizada amanhã, às 10 horas da manhã, no Templo da Humanidade, na rua Benjamin Constant, 74 (Glória), uma conferência pública sôbre: «Regimen doméstico — Apreciação especial do casamento».

Será orador o sr. Augusto Beltrão Pernetta.

COMPRA E VENDA DE IMÓVEIS

Copacabana

COPACABANA — ALUGA-SE o apto. 25, à Av. Atlântica, 290, (2º andar), acabado de pintar e caprichosamente reformado, com vestíbulo, bom living, 2 quartos, banheiro completo, cozinha, quarto e banh. de emprg. grande área com frente para rua Gustavo Sampaio. Facilidade de condução com bondes, ônibus e lotações em princípio de linha. Chaves com o porteiro.

COPACABANA — Apartamento novo, de frente, para pronta entrega, com 4 dormitórios com armários — 2 salões — hall — 2 banheiros sociais — cozinha — dependências de empregadas e garagem. Vendo à rua Tonelero, 138 — apartamento 102, em edifício acabado de construir, sôbre pilotis ajardinado. Preço: 1.350.000,00 com 500.000 de entrada, 600.000 em agôsto de 1956 e o saldo de Cr$ 250.000,00 em 24 prestações mensais a partir da entrega das chaves. Ver no local com o encarregado e tratar na Imobiliária Nova América à Av. Nilo Peçanha, 12 — 8º — sala 801-3 — fone: 42-5737

COPACABANA — Vende-se apartamento novo, de frente, à rua Gustavo Sampaio, 520 com um quarto, duas salas, banheiro cozinha e banheiro de empregada por Cr$ 450.000,00. Tratar diretamente, com o proprietário. Chaves com o porteiro

Gávea

TERRENO NA GÁVEA — Vendo em aprazível local a 50 metros da rua Marquês de S. Vicente, terreno plano próprio para edifício de apartamentos, com 24 metros de frente por 33 de fundos. Negócio de ocasião e urgente, pelo preço de Cr$ ..... 1.300.000,00 à vista, com tôdas as despesas, inclusive impôsto imobiliário, por conta do comprador. Tratar pela manhã e à noite, pelo telefone: 2-2481, em Niterói, com o sr. Laurindo

Botafogo

AV. RUI BARBOSA — Oportunidade — Vende-se apartamento vazio, frente para o mar, 2 varandas, 3 quartos, sala, banheiro, cozinha, área e dependências de empregada, pintado cores modernas, sancas. Preço 500 mil à vista, 200 mil em 20 meses e 357 mil em 120 meses. Telefones: 43-7793 e 45-2072

Leblon

ALUGAM-SE os últimos apartamentos do Edifício «Vicente de Castro» no Leblon, de ns. 102 e 202. Sala, 3 quartos, 2 banheiros sociais e demais dependências. Ver e tratar no local

Humaitá

LARGO DOS LEÕES — Aluga-se em primeira locação o apartamento 801 da RUA HUMAITÁ N. 56, composto de duas salas, dois quartos, cozinha, banheiro completo, área de serviço, quarto e banheiro de empregada. Chaves com o porteiro do edifício. Tratar pelo telefone 27-7341

VENDEDORES

Grande Companhia com 2 ótimos loteamentos à venda aceita pessoas de boa apresentação sem obrigação de horário, para venda de ótimos terrenos em prestações. Oferecemos ajuda de custo e prêmios, além da comissão de 10%. Peçai nformações sem compromisso. Trazer êste anúncio e uma fotografia 3x4. CASTANHEIRA — Rua S. José, 90, 2º, esquina da avenida Rio Branco.

Centro

APARTAMENTO — CENTRO — Vendo em belo edifício de 8 pavimentos, junto à Estação das Barcas, pelo preço baratíssimo de Cr$ 600.000,00, com 50% financiados a longo prazo, confortável apartamento de frente, com ampla sala, 3 grandes quartos, banheiro e cozinha espaçosos, ótima varanda, quarto e W. C. de empregada. Tratar pelo tel: 2-2481, com Laurindo pela manhã e à noite

Andaraí

(ANDARAI) — Vende-se à rua Pontes Correia, 115 a casa III desocupada de 2 salas, 3 quartos, cozinha, copa, área, por Cr$ 450.000,00, sendo Cr$ 200.000,00 a vista e o restante financiado. Tratar para ver tel: 38-8261

Subúrbio da Central

JACAREPAGUA' — Entre o Largo da Freguesia e o Largo do Pechincha. Vendem-se ótimas casas de fino acabamento para pronta entrega, na rua José Silva, 162, (rua que começa na Av. Geremário Dantas, 909), compostas de sala, 3 quartos, banheiro completo, cozinha e demais dependências. — Ver no local. Tratar BANCO IRMAOS GUIMARAES — Adm. Bens — Rua da Quitanda, 80 — Tel: 52-4165

Linha Auxiliar

ENGENHEIRO LEAL — Vende-se boa residência de 2 pavimentos, com duas pequenas casas nos fundos em rua recentemente calçada e de crescente valorização, em terreno de 15x13 ms. Estas casas estiveram alugadas por Cr$ 4.000,00 e estão vazias. Ver na Rua Iguaçu nº 59 e melhores esclarecimentos no nº 65 da mesma rua.

Petrópolis

PETRÓPOLIS — EDIFICIO MUNICIPAL — Magníficos apartamentos à venda em incorporação com 2 quartos, (ou 3 quartos), sala, cozinha, banheiro, dependências para empregada; situadas no centro da cidade de Petrópolis. Acabamento esmerado. Preço: a partir de Cr$ ..... 435.000,00 — 70% financiado. Tratar com ERNESTO BURROWES LTDA., à Av. 15 de Novembro, 804 — 4º andar — Tel: 4484 — Petrópolis

Estado do Rio

SITIOS — Agricultura, criação, casa de campo, indústria, caça ou pesca. Clima ameno, próximo do mar e das montanhas, saúde e bem estar. — Áreas à partir de 10.000 m2 por Cr$ .... 80.000,00 com entrada de 10% e o saldo em 60 prestações sem juros. Terras férteis, condução à porta, muita mata. Servidos por estradas de rodagem e de ferro. A 1 hora do Rio. Plantas, fotografias e demais informações, à Av. Rio Branco, 151 — sobreloja, 214 — Tel: 32-3356 — MARTINS

ILHA DO GOVERNADOR

VENDO 1 lote de terreno no JARDIM DUAS PRAIAS
Tratar com Domingos à Av. Rio Branco, 18, 6º S. 602

APARTAMENTO

ALUGA-SE um, de esquina, com (3) três quartos, (2) duas salas, banheiro, grande cozinha, dependência para empregados, sem garagem, em ótimo local na Gávea. Rua Duque Estrada, 98. Chaves no apartamento nº 301. Tratar com o sr. Hugo, pelos telefones: 23-4746, 42-8517 ou 27-4934.

CAMPO GRANDE

TERRENOS JUNTO A ESTAÇÃO — VENDEMOS. Cr$ 90.000. — Sinal: Cr$ 40.000,00 e o saldo em 3 anos. Tratar na Imobiliária São José Ltda. — Avenida Rio Branco, 18 — 6º andar — Salas 601|2.

PRAIA DE MURIQUI

Vendo casa com sala, quarto, cozinha e banheiro e mais um quarto externo, água e luz, terreno pequeno, preço Cr$ 140.000,00 facilitado Cr$ 40.000,00 em prestações de Cr$ 2.000,00. Tratar com Domingos à Av. Rio Branco, 18, 6º andar — sala 602.

PRAIA DE ICARAÍ

VENDE-SE apartamento, sala dupla, 3 dormitórios, 2 banheiros, cozinha, quarto empregada, W.C. empregada. — Preço de incorporação, negócio direto. Entrega em dezembro. — Fone: 42-3803 — Rio.

Copacabana — Apartamentos 80% FINANCIADOS

EM 100 PRESTAÇÕES
4 EDIFICIOS EM FASE DE HABITE-SE
Vários tipos de apartamentos com 1 e 2 salas
1, 2 e 3 quartos, a partir de Cr$ 395.000,00
Rua Paula Freitas, 19, a 15 metros da av Atlântica
Tratar: av. Graça Aranha, 226 — Sala 1 102 —
Telefone: 22-0407

JA' PENSOU EM MORAR NA ILHA DO GOVERNADOR?

TERRENOS E APARTAMENTOS

VENDEMOS, em longo financiamento, nas lindas praias de Freguesia, Cocotá, Olaria, da Rosa e do Barão. Para visitas, procurar o escritório da IMOBILIARIA PAJUÇARA, na Ilha, à avenida Paranapuã, 2.145, diàriamente, inclusive aos domingos. Os ônibus e lotações da Praça 15 ou Mauá passam na porta do nosso escritório. Outras informações, pelo telefone: 22-0119, com o dr. Cavalcanti — Aceitam-se corretores.

AGORA LHE SERÁ FÁCIL POSSUIR UM SÍTIO DE 50.000 A 200.000m2

TERRA FERTILISSIMA — CLIMA EXCELENTE

Todos os sítios cercados com arame farpado, parte já plantados, com cana, milho, feijão mamoeiros e bananeiras. PREÇOS A PARTIR DE Cr$ 100.000,00. — ENTRADA: 10% facilitada, e o saldo em suaves prestações mensais sem juros. Muita madeira, água nascente, rios e lagos, junto à cidade de grande movimento, com cinco Bancos, várias escolas, ginásios e uma das mais afamadas fontes de água mineral. Faça-nos u

Boletim da Diretoria Geral do Pessoal do Exército

Apresentação e Movimentação de Oficiais — Viagem de Instrução

GABINETE

Q. G. DO EXÉRCITO, CAPITAL FEDERAL, 22 DE SETEMBRO DE 1955
BOLETIM INTERNO N. 214

Para conhecimento desta Diretoria Geral, Diretorias subordinadas e devida execução, publico o seguinte:

VIAGEM DE INSTRUÇÃO NO NE «DUQUE DE CAXIAS»

Ao aspirante a oficial Herman Cavalcanti Suruagi, da Arma de Engenharia, para tomar parte na viagem de instrução do NE «Duque de Caxias», da Marinha de Guerra, de acôrdo com o parecer do EME, a ter início a 27 de setembro do corrente.

APRESENTAÇÃO DE OFICIAIS
Dia 5 de agôsto de 1955:
— INFANTARIA:

Segundo tenente Q. A. O. João José de Santana, do S. T. M., por ter sido exonerado da D. G. P., passando à disposição do S. T. M. e ficar adido para efeito de vencimentos.

Dia 21 de setembro de 1955:
— INFANTARIA:

Tenentes-coronéis José Porfírio de Sousa Lobo, da D. G. S. M., por seguir par a 7ª R. M., a serviço da D. G. S. M.; João de Sousa Morais, da D. G. S. M., por ter que seguir para a 7ª R. M., a serviço da D. G. S. M.

Majores Luís Alberto de Freitas, da S. G. M. G., por ter sido transferido do Q. O. para o Q. S. G. e nomeação para a S. G. M. G. e apresentar-se, continuando em trânsito, conforme permissão; Oscar Gonçalves Basto, da 3ª C. R., por ter vindo ao Rio em licença para tratamento de saúde.

Capitão Luís Guilherme Marques Batista, do 7º R. I., por término de trânsito e ficar adido a esta Diretoria, aguardando solução de proposta.

Segundo tenente Q. A. O. Aperlino Loureiro, da D. G. S. M., por ter sido suspenso o embarque por mais 30 dias, tendo em vista o estado de saúde de pessoa de sua família, continuando adido à D. G. S. M., conforme ordem do ministro.

— CAVALARIA:

Capitão Raul Heckscher de Castro, do 11º R. C., por ter vindo à Capital Federal com 8 dias de dispensa, a contar de 19 do corrente.

— ENGENHARIA:

Coronel Antônio Andrade Araújo, da D. G. Eng., por ter sido nomeado chefe do Gab. da D. G. Eng., incluído no Q. E. M. A. e desligado do Gab. M. G. e por assumir as novas funções.

Tenente-coronel Francisco Fernandes Carvalho Filho, da D. Eng., por ter sido designado como representante do E. M. E., pelo presidente da República, membro da Delegação do Brasil no IX Congresso Internacional de Estradas de Rodagem, a realizar-se em Istambul — Turquia.

Capitão Aldo Moniz de Sousa, do 6º B. E., por seguir a 23 do corrente para Pôrto Alegre, onde gozará o restante lo trânsito.

Segundo tenente Valdemar Pereira de Aquino, do 2º Btl. Fv., por término de trânsito e seguir destino.

— INTENDÊNCIA:

Tenente-coronel Adalberto Pinheiro da Mota, do E. C. S., por ter sido dispensado 10 dias pelo general chefe do D. G. A., com permissão para ir a Aracaju.

Capitão Colombo Calado de Castro, do 13º R. I., por término de licença e ter que regressar à Unidade.

— SAÚDE:

Médico:

Capitão médico dr. Hugo Kammsetzer, do H. M. Alegrete, por ter vindo de Alegrete, em gôzo de licença especial.

Dentistas:

Major Joaquim Hanequim Dantas, da D. G. S. M., por ter sido promovido ao pôsto de major e transferido para a reserva de 1ª classe.

Primeiro tenente Jerônimo d'Albuquerque Maranhão, do 13º R. C., por término de dispensa a 25, e seguir para Pôrto Alegre a 22-9 e para Jaguarão a 23-9.

Veterinário:

Major Odorico Otávio Odilon Neto, da D. G. E., por ter sido nomeado para servir na Diretoria Geral de Ensino e estar em trânsito.

MOVIMENTAÇÃO
— INFANTARIA:
Transferência:

Por necessidade do serviço:

Q. O. e classifico no 15º R. I., o capitão Rubem Perroti Barbosa, do Q. S. G. — Escola de Comunicações.

5º Regimento de Infantaria, o 2º tenente Benedito do Carmo Pacheco de Morais, da 2ª Cia. de Fronteira.

Nomeação:

Por necessidade do serviço:

De ordem do ministro, 2ª D. R. da 18ª C. R., o 1º tenente Q. A. O. Carlos da Silva Doria, do Q. G. da 2ª R. M.

Sec. Esp. da FEB, o 2º tenente Q. A. O. Irineu Belo Dutra, da S. G. M. G.

S. G. M. G., o 2º tenente Q. A. O. Sebastião Gonçalves Pimenta, da Sec. Esp. da FEB.

— CAVALARIA:
Transferência:

Por necessidade do serviço:

R. C. Mec., o capitão Lario Lopes Serrano, do 8º Regimento de Cavalaria.

2º Esq. Ind. Cav., o 1º tenente José Otávio da Silva Nonô, do 3º Regimento de Cavalaria.

Nomeação:

Por necessidade do serviço:

Q. G. da 3ª D. I., o 2º tenente Q. A. O. Omar Severo Cardoso, adido ao referido Q. G.

Sem ônus para a Fazenda Nacional: 1ª D. R.-8ª C. R., o 2º tenente Q. A. O. Genez Frota de Oliveira, do E. R. F.-3ª R. M.

— ARTILHARIA:
Nomeação:

Por necessidade do serviço:

Inspetoria de Art. de Costa e Art. Antiaérea, o enente-coronel Dival Correia Rodrigues, sendo, em consequência, incluído no Q. S. P.

— INTENDÊNCIA:
Exoneração:

Das funções de adjunto da Comissão Militar Brasileira em Washington, nos Estados Unidos da América, o capitão Aridaton José Chavantes.

Técnicos:

Nomeação — Por necessidade do serviço:

Adjunto da Comissão Militar Brasileira em Washington, nos Estados Unidos da América, o major «T» Paulo Alves Lourenço Ramos.

Tornar insubsistente:

O decreto de 15 de fevereiro de 1954, que classificou no 16º Batalhão de Caçadores o major da Arma de Infantaria Aloísio Alves Borges, devendo o referido oficial, em consequência, ser incluído no Quadro Suplementar Geral. — Publicado novamente por ter saído com incorreção no B. I. n. 209, de 16 de setembro de 1955, desta D. G. P.

General de Divisão JOSÉ ALVES MAGALHÃES
Diretor Geral do Pessoal
AURELIO PITANGA SEIXAS
Major resp. pela Chefia do Gabinete

Q.G. do Exército — Capital Federal, 23 de setembro de 1955.

BOLETIM INTERNO Nº 215

Para conhecimento desta Diretoria Geral, Diretorias subordinadas e devida execução, publico o seguinte:

APRESENTAÇÃO DE OFICIAIS
INFANTARIA:

— Major Hélio José Werneck Fernandes, da A.G.R., por conclusão de trânsito e recolher-se ao A.G.R.

— Capitães: Carlos José dos Santos, do 7º R.I., por ter sido transferido do 15º R.I. para o 7º R.I. e gozar parte do trânsito no Rio; Luís Silveira Pouman, da Es.M.M., por ter sido desligado do C.P.O.R. e seguir destino para a Es.M.M.

— Primeiro tenente Lázaro Rodrigues de Sousa, da D. Com., por entrar em gôzo de licença especial, a partir de 19 de setembro de 1955.

— Segundo tenente Olama Gomes da Costa, da Dir. Com., por ter entrado em 6 meses de licença especial, a partir de 22 de setembro de 1955.

CAVALARIA:

— Primeiro tenente Irineu de Farias, do 10º R.C., por ter vindo à Capital Federal, em gôzo de 8 dias de nojo e voltar à sua guarnição.

ARTILHARIA:

— Coronel Humberto Sales de Moura Ferreira, da 14ª C.R., por conclusão de dispensa do serviço e ter sido retificada sua classificação para a 14ª C.R., desligado desta Diretoria Geral e seguir destino.

— Capitão Edilson de Freitas Guimarães, do 3º Gr. Can. A. Aé., por ter sido desligado de adido e seguir destino a 23 de setembro de 1955.

— Primeiros tenentes Marcos de Freitas Lima, do 2º G.A.Cos., por término de licença e ter sido julgado apto para o serviço do Exército; José Luís Mac Cord, do 3º B.O. Cos., por ter vindo a esta capital em gôzo de parte do trânsito.

INTENDÊNCIA:

— Tenente-coronel Osiris Ferreira Martuscelli, do E.R.S.-10, por ter de seguir destino a 24 do mês em curso.

SAÚDE:

Dentista: — Capitão Ubirajara de Oliveira Reis, da P.C.E., por ter sido promovido ao pôsto atual e transferido para a reserva de primeira classe.

SERVIÇO DE ASSISTÊNCIA RELIGIOSA:

Capelão Militar: — Capitão capelão, padre José Vitalino Galvan, do Q.G. da 5ª R.M., por ter vindo a serviço do S.A.R. e regressar no dia 23 do corrente mês.

MOVIMENTAÇÃO
INFANTARIA:

Transferência por necessidade do serviço: — Cia. Q.G. da 2ª R.M., o primeiro tenente Paulo N. Metrópolo Dias, do 5º R.I.

Retificação de classificação por necessidade do serviço: — 14ª Cia. Pol., o capitão Luís Guilherme Marques Batista, adido ao 1º Btl. Pol. Ex., e não 7º R.I., conforme publicou o B.I. número 157, de 12 de julho de 1955, desta Diretoria Geral.

— Q.S.G., o capitão graduado Antônio Leão Tocci Filho, adido ao Q.G.-2ª R.M., e não Q.O., conforme publicou o B.I. de 16 de agôsto de 1955, desta Diretoria Geral.

Nomeação por interêsse próprio: — 17ª D.R.-2ª C.R., o segundo tenente QAO Diógenes de Morais Selasco, da 23ª C.R.

Retificação de nomeação sem ônus para a Fazenda Nacional: — 24ª C.R., o primeiro tenente QAO Joaquim José Dantas Neto, adido à mesma C.R., e não na 7ª D.R.-24ª C.R., conforme publicou o B.I. do 14 de setembro de 1955, desta Diretoria Geral.

ARTILHARIA:

Transferência por necessidade do serviço: — Cia. Mnt. M. B. Aé. Ter., o primeiro tenente Antônio Carlos de Araújo, adido ao 3º R.A. Au.Reb., e não na Cia. Mnt. Prqd. conforme publicou o B.I. de 28 de abril de 1955, desta Diretoria Geral.

Retificação de nomeação por interêsse próprio: — Campo de Provas da Marambaia, o segundo tenente QAO Norival Fernandes de Barros, adido a esta Diretoria Geral, e não Dep. C.M.B., conforme publicou o B.I. 193, de 1 de setembro de 1955, desta Diretoria Geral.

General de Divisão José Alves Magalhães — Diretor Geral do Pessoal.
Aurélio Pitanga Seixas — Major resp. pela Chefia do Gabinete.

Agradecimento

GONTRAN MONTEIRO DA MOTTA e Dr. WALDYR MONTEIRO DA MOTTA tornam público seu agradecimento ao Dr. REYNALDO DE ARAGÃO, especialista em DIABETE, com consultório à rua Alvaro Alvim nº 27, 10º andar, pelo tratamento feito, dessa moléstia, em sua espôsa e mãe, que tendo-o procurado em graves condições de saúde, inclusive duas úlceras nos pés, já com as temíveis escaras escuras da gangrena, viu-as em pouco tempo curadas e também com a taxa de açúcar normal, pois seguiu a rigor o seu tratamento especial. E com alta, bem disposta, não toma mais remédios. Por isso, a nossa gratidão.

Gontran Monteiro da Motta — Rua de Santana, 124, apartamento 409.

Dr. Waldyr Monteiro da Motta — Rua Pereira Nunes, 241, apartamento 301.

VEM AO RIO?

Hospede-se no HOTEL SANTA TERESA, onde a higiene é um fato, a comida é magnífica, á água abundante. Ambiente confortável e rigorosamente familiar. Bar ao ar livre com maravilhosas vistas, a dez minutos do largo da Carioca. Preços incríveis. Rua Almirante Alexandrino, 176 a 184. Servem todos os bondes de Santa Teresa, menos o Paula Matos 22-4355, 42-0007 e 22-4088.

Feiras de Hoje

Haverá feira, hoje, nos seguintes locais:

CIDADE

Praça da Cruz Vermelha — Rua Carlos Sampaio.

ZONA NORTE

Engenho Velho — Rua Campos Sales. **Rocha** — Rua do Rocha. **Maracanã** — Rua Santa Luisa. **Braz de Pina** — Avenida Antenor Navarro. **Ramos** — Rua Pereira Landim. **Piedade** — Rua Belmira. **Vigário Geral** — Alvarenga Peixoto. **Engenho de Rainha** — Praça Abunã. **Encantado** — Rua Cruz e Sousa. **Rio Comprido** — Rua Campos da Paz. **Realengo** — Praça Luís Murat. Bairro Frei Miguel.

ZONA SUL

Laranjeiras — Rua das Laranjeiras. **Copacabana** — Rua Leopoldo Miguez. **Lagoa** — Rua Fonte da Saudade. **Botafogo** — Rua Mena Barreto.

ILHAS

Governador — Rua Fernandes da Fonseca, na Ribeira.

COMPRO 1 PIANO 32-3857

Pagamento à vista — mesmo que necessite consêrto não faço questão de preço e nem de marca.

Automobilismo e TRÁFEGO

União Beneficente dos Chauffeurs do Rio de Janeiro

DEPARTAMENTO JURIDICO — Advogados: drs. Francisco Mateus Ferreira, Edmundo de Almeida Rêgo Filho, Afonso Silva Ferrão, Hélio Pinheiro da Silva, José de Ribamar Campelo, Joaquim Luís de Oliveira Delo, Glenan Barbosa da Cruz e Euvaldo Batista Rodrigues.

Para qualquer consulta, os associados são atendidos pelo Departamento, no expediente das 11h 30m às 12h 30m, todos os dias úteis.

DEPARTAMENTO MEDICO — Horário: dr. Braga Neto, das 8 às 9 horas, todos os dias úteis; dr. Raul Stela, das 12h30m às 13h30m, às segundas, quartas e sextas-feiras; dr. Paulo Fernandes, às segundas, quartas e sextas-feiras, das 13h30m, às 14h30m, e às têrças e quintas-feiras, das 13 às 14 horas; dr. Abias Vieira, das 18 às 19 horas, todos os dias úteis exceto às sextas-feiras e aos sábados. Aviso: — o dr. Abias Vieira se encontra em férias, no período de 6 a 30 de setembro corrente.

DEPARTAMENTO DENTARIO — Horário: dra. Leila Maxnuk, às segundas, quartas e sextas-feiras, das 8 às 11 horas; dra. Marina Maxnuk, às têrças e quintas-feiras, das 13 às 16 horas.

AMBULATORIO — Enfermeiro Sebastião Freitas da Silva. Horário: das 8 às 15 horas, todos os dias úteis, exceto aos sábados, que é das 8 às 12 horas.

POSTO COLETOR DO IAPETC — Pague suas contribuições no Posto Coletor que funciona nesta sede, todos os dias úteis, das 8 às 19 horas, exceto aos sábados, que é das 8 às 13 horas.

SERVIÇO DE AUTO SOCORRO — A qualquer hora do dia ou da noite. Telefones da sede: 42-4595 e 42-4793.

CARTEIRAS ASSOCIATIVAS — A fim de receberem suas carteiras de identidade social, solicita-se o comparecimento dos seguintes associados: Acelino Neri Filho, Arnaldo Pais da Silva, Altamiro Leão de Jesus, Aristóteles Ferreira Pires, Arnaldo Machado, Amir Resende de Figueiredo, Alfredo Marques, Amador Ogando Lorenzo, Adelmar Tavares de Campos, Altir Marchon Furni, Arlindo Coelho Teixeira, Alvaro Gomes d'Arrochela, Arnaldo Bagalhães, Adilmar Bezerra de Andrade, Augusto da Silva Correia, Alfredo Xavier Gomes, Ari Boba, Acl da Rocha Araújo, Avelino Rodrigues de Azevedo, Alfredo de Figueiredo (2º), Alexandre Furlau, Amauri Rodrigues Moreira, Alexandre do Sousa (2º), Ari Teles Coelho da Rosa, Altamiro Francisco da Cruz Acir Dutra, Alcides Cirne, Ataíde Borges da Silva, Arnaldo Lucas Costa e Adelino Carlos.

NOVOS ASSOCIADOS — Foram admitidos nesta semana, com suas propostas aprovadas em 22 do corrente, os senhores Artur Caldeira Silva, Ari Ferreira de Lima, Abílio Lopes Barbosa, Adão Miranda, Augusto Martins Moreira, Antônio Augusto, Eduardo Fontes, Francisco Pinheiro Filho, Francisco Rodrigues Veneno, Jorge Hortêncio Bastos, José Maria Lopes, Milton Dias de Sousa, Nei Campos Brandão, Ramon Gozalez Novoa e Washington de Castilhos.

Centro Beneficente dos Motoristas do Rio de Janeiro

DEPARTAMENTO JURIDICO — Advogados: dra. Alvarenga Viana Limeira de Niemeier, Gusman Tavares, Alfredo Guariache, Mário Rodrigues, Soares de Mendonça, Napoleão Noronha, Osmar Denis Catete, diàriamente, das 11 às 13 horas.

DEPARTAMENTO MÉDICO — Dr. Pereira Muniz, diàriamente, das 8h30m às 9h30 e das 12 às 19 horas; aos sábados, das 8 às 10 horas; dr. Stênio Gusman Tavares, têrça e quintas-feiras, das 14 às 15 horas; dr. Luís França, de segunda a sexta-feira, das 10 às 11 horas.

GABINETE DENTARIO — Dr. Geraldo Ferraz, têrças, quintas e sábados, das 9 às 11 horas; dr. João Coelho, segundas, quartas e sextas-feiras das 9 às 11 horas; dr. Ari de Magalhães, segundas, quartas e sextas-feiras, das 17 às 19 horas.

POSTO COLETOR DO IAPETC — Funciona ininterruptamente, atendendo pelos telefones: 43-4703, 43-5319 ou pessoalmente em nossa sede.

SERVIÇO DE AUTO SOCORRO — Para o interêsse de seus contribuintes êste pôsto funciona dia e noite.

SERVIÇO DO TRÂNSITO

Chamada para o dia 24 do corrente, às 6h 30m: — Silvestre Roque, Hamilton Antônio dos Santos, Antônio de Vasconcelos, José Carlos de Melo, Jaime de Sousa, Severino Simão de Araújo, Mário Vaz Dermeval Teixeira Pires, Euclides de Sousa Monteiro, Jaci Barreto, Milton dos Santos Carvalho, Maximino Joaquim Gouveia, Rubens Luís de Sousa, Acácio Felix de Lima, Cândido Sotelino Gonzalez, Diamantino Jesus de Oliveira, Júlia da Costa Machado, Sebastião Adriano da Silva, Aida Magalhães Bifone, Gilberto dos Santos, Jorge José Pestana, Enes Epifânio Reis, Deison Martins Cunha, Jorge José Nader, Amauri Leones de Luna, Alberto de Deus, Antônio Alves Ribeiro, Luís da Costa Braz, Mário Fernandes, Ovídio Barbosa da Costa, Manuel Fernandes Cabaleiro, José Rodrigues dos Santos, Carlos de Oliveira Carvalho, Alberto Rosa Bento, Almir Cinell Martins, Florenciano Manuel, Pedro de Araújo Vermelho, José Albino Lopes, Ricozino Sousa Lemos, Moacir Barroso de Almeida Regufe.

As 7h 45m: — Renato Biasoto Mano, Hugo Roberto Viler, Zilton de Medeiros Costa, Milton Proença, Francisco Rodrigues da Silva, Lincoln Kozlowski, José Naclauski, Aloísio Matos Rodrigues, Ricardo Muniz Ochi, Rudolf Naurath, Antônio Benquerer Júnior, José Gonçalves dos Santos, Maria de Lourdes Faria Toledo, Said Elias Janulak, João Válter da Costa, Hilson dos Santos Girão, Válter Gomes Ribeiro, Crispim Mariano da Silva, Luzia Góis, Manuel Correia de Figueiroa, Luís Gonzaga de Oliveira, Hélio Gomes Leal, Francisco Brasil dos Reis, Jorge Soares de Alvarenga, Honorato Lopes, William Silva, Horácio Fontela Fialho, Geraldo Marques Gomes, Luís Gomes Silva, Raimundo Carlos dos Santos, Rufino dos Anjos, Cleber Onofre José de Ramos, Adair Resende, Cláudio Bezerra de Meneses, José Custódio Batista, Aureliana Peci, José Cocareli, João Romero, Francisco Antônio Dias, Evaldo Medeiros de Jesus.

As 9 horas: — Antônio Pereira da Silva, Desdete Francisco Freire, Paulo César G. Monteiro de Carvalho, Sérgio de Figueiredo, Lucas Gomes de Lemos, Adolfe Teodois Juneike, Wilson José Rocha, Benigno Alvarez Côrtes, Amemir Xavier, Sebastião Otaviano da Silva Filho, Nélson Romeiro Malvar, Sebastião Renato Pinheiro, Alberto de Azevedo Carvalho, Arlindo Dias de Alcântara, Livino João Chaves, José Benedito Fernandes, Adão Moreira, Lafaiete Fontes Moura, José Geraldo Ianela, Deacir Santos, João A. César Gregório, Alberto Marques de Morais, Geraldo Dolci Henriques, Rivaldo Pereira de Andrade, Labenite José do Nascimento, Israel Rocha, Teodora Correia Leite Maia, Sebastião Sodré do Vale, José Ramos de Jesus, José Limberg Gomes Materon, Ernani da Silva, Deoclécio Lourenço da Silva, Pascoal Citadino, Wilson Cristo, Joair de Castro Fonseca, Antônio José da Silva, José Martorelli, Vicente Alves de Oliveira, Manuel Justo Souto, Edson do Nascimento Alves.

As 12 horas: — Salvador Grilo de Carvalho, Pedro José Vieira, William Xavier Nogueira, Antônio Nunes Lago, Amadeu Dias de Freitas, Nilo Augusto Teixeira de Paiva, Antônio Virgulino Tavares, Arlindo le Sousa, Benedito da Silveira, Armando Júlia, Hilton de Almeida Catanho, Geraldo Patrocínio de Sousa, Esmeraldo Pereira de Sousa, Carlos dos Santos Pinheiro, Joaquim Honorato da Costa, Zeolane Rabelo Leitão, Ubirajara Ribeiro Leite, Francisco Eugênio Rodrigues, Paulino Lopes, Vadomiro Siwiuk Trasiuk, Manuel Luís Basílio, Antônio Marques, Antônio Sanches Martins, José Parisi, Osvaldo Gravina, Mário Herculano de Oliveira, Fernando Loureiro Borges, José Batista Gonçalves, José Maria Pimentel, José Dias Braga, Antônio Asclefiades Ribeiro, Manuel de Albuquerque, Mário da Silva Azevedo, Eunice Batista Sulzer, Valdir Correia Cruz, Sebastião de Andrade, Antônio Duarte Silva, Francisco Batista, Sérgio D'Aiuto.

A falta à chamada importará no pagamento de nova inscrição.

Chamada para o dia 26 do corrente, às 6h 30m: — Joaquim Gomes Lázaro, Alberto de Azevedo, Antônio José da Costa Pereira, Josué Rodrigues Freitas, Nélson de Pina Figueiredo, Domingo Pino, José Francisco de Magalhães, Antônio Augusto Ramos, Clementina Gouveia Fernandes, Jorge Lopes, Creda Maria Coutinho Muller, Wilson Pinto, Dieter Alfredo Carlos Winkelstein, Sinésio Mariano Bezerra, Noel dos Santos, Altair Calado, Antônio Pereira Leitão, José Correia Ribeiro, Augusto de Paiva, Francisco Vieira de Oliveira, Antônio Augusto da Silva, José Trigilho, Hélio Carvalho de Araújo, José Ferreira da Silva, Custódio Pereira Serrano, Lauro Augusto Roedel, Aureo Mendes Barbosa, Danton Voltaire de Sousa, Lourival do Nascimento, Hans Berthold Scheible, Belmiro Felipe Rodrigues, Antônio Correia Alves, Acir Furtado, José Ferreira Mendonça, José Genuino de Sousa Filho, Jorge do Amaral, José Ribamar Pereira de Sousa, Délcio Cleto Duarte, Arménio Carneiro, Virgílio dos Santos.

As 7h 45m: — Frederico Gamacho, Almir Ferreira Triadade, Miguel Jardano Lamano, José Chagas da Fonseca, Sebastião Sousa Costa José Ferreira, Avelino Possão, Joaquim Pedro Neto, Dorival Chacon, Eduardo Brandão Cavalcanti, Aberto Correia Zanate, Manuel Antônio, José Bento Marinho, Ubirajara Marques de Carvalho e Silva, Antenor Câmara Ribeiro, Aluísio Vieira França, Gil Casemiro da Costa, Delfim Rebelo de Sousa, Adilson Rocha da Silva, Valentim Casarim Neto, Oélio Barbosa, Armando José Pintocho, Furico Teixeira Rio Torto, Manuel Fernandes Carreta Júnior, Hélio Lopes da Silva, Fernando Gomes, Antônio Gomes dos Santos, Louis Gebrael Azzi, Gladston Santos, Adão Antônio de Carvalho, Osvaldo Silva, Valdecí Cosme da Silva, Armindo Bastos Marques dos Santos, Elza Soares de Oliveira, Benedita Correia Paixão, Armando de Sousa Carvalho, Osmar Duarte de Oliveira, Francisco Tourinho Gonzalez, Elmino Rodrigues, Zaquiel Fernandes Alvez.

As 9 horas: — Armando Correia, Jorge Soares, Agostinho Lopes Dias Ferreira, Hélio Ferreira de Arantes, Wagner Ubiratan de Oliveira, Milton Joaquim de Oliveira, Mandel Rodrigues Damas, Paulo Gomes Nascimento, João Pereira Barroso, José Maria Lopes, Nilton Meneses da Silva, Julieta Verissimo de Melo Campelo, Valdir Dias da Cunha, Mário Fehlberg, Fernando Pais Ferreira, Nélson Augusto dos Santos, José Florentino Neto, Antônio Januário de Morais, Clavo Vieira de Carvalho, Valterlindo Alves da Silva, Francisco de Pascoal, Valentim de Oliveira, Juvenal Costa, Miguel Joaquim da Costa, Nélson Fernandes, Délio Geraldo Verli, Pedro da Cruz, Hélio de Sousa Barros, Mário Bueno, Mário Ferreira, João Batista da Silva, Pedro Ernesto Cordeiro, Izidro Mangelot, Severino da Silva, Antônio Barbosa Marques, José de Almeida Pereira, Agostinho Gomes de Sousa Carvalho, Cantilo Rodrigues de Aguiar, Augusto de Jesus Pereira do Lago, José Nunes Taveira.

As 13h 15m: — Carlos Vieira da Silva, Aníbal Rodrigues Mendes Pinto, Alberto Gonpalves, Alberto Ferreira, Milton Alves Rodrigues dos Santos, Alvaro Simões Trindade Filho, Aluísio Machado Nazaré, Fábio Fernandes Barbosa, Josué Sousa Neri, Hamilton Fernandes Loureiro, Gilda Hirschberg, Vladimir Nosek, Iiza Correia Lobo, Nelson Pedro dos Santos, Antônio Gonçalves, Jaime Arelas, Charlie Grinan, Tarcísio Augusto Ferreira dos Santos, Dirceu Matos Pereira, Geraldo Raimundo, Manuel Carneiro, Valtódio Moscoso Canto, Ivan Luís Martins, Cosme Eusébio de Sousa, José Normando de Mesquita, Odilon Gomes da Silva, Antônio Pereira da Silva, Antônio Cerqueira, Friedrich Carl Richter, Sebastião da Silva Ramos, Benjamim dos Santos, Ivan Ferreira Santiago, Francisco de Sá da Costa Faria, Valdemar Amaral, Wilson Rodrigues Ferreira, José de Castro, Sebastião Cardoso, Anselmo Antônio Zimmermann, José Joaquim Pereira, Manuel da Fonseca.

A falta à chamada importará no pagamento de nova inscrição.

Farmácias de Plantão

Estão de plantão, hoje, as seguintes:

CIDADE

Catumbi — Oliveira, rua Catumbi, 121. **Centro** — Granado, rua 1º de Março, 14 — São Joaquim, av. Mal. Floriano, 173 — Sul-Americana, rua do Lavradio, 5 — Londres, pça. Cruz Vermelha, 38 — Mauá, rua S. Franc. da Prainha, 21 — Lux, rua Bento Ribeiro, 25. **Engenho Velho** — Fex, rua Haddock Lobo, 153 — Sta. Teresinha, rua Mariz e Barros, 455. **Estácio** — Silvoquímica, rua São Carlos, 63-A. **Lapa** — Lincoln, av. Mem de Sá, 80. **Mangue** — Ubiratan, rua Marquês Sapucaí, 285 — Principal, rua Machado Coelho, 174 — S. Sebastião, rua Comandante Mauriti, 20. **Santo Cristo** — Farm. Sto. Cristo, rua Sto. Cristo, 181 — Sta. Clara, rua Sto. Cristo, 245.

ZONA NORTE

Andaraí — Daiva, Deputado Soares Filho, 40 — Cristal, rua Leopoldo, 314-A — Santa Teresinha, rua Araújo Lima, 19-A. **Benfica** — Guanabara, rua Licínio Cardoso, 261. **Bento Ribeiro** — São José, rua Pacheco da Rocha, 106. **Bôca do Mato** — Farmácia, rua Maria Luísa, 4-C — Areal, rua Aquidaban, 581. **Bonsucesso** — Eliane, rua Regeneração, 328-A — Costa Guerra, av. Teixeira de Castro, 121 - Aguia de Ouro, praça das Nações, 42-A — N. S. Nazaré, rua Castídio Nunes, 155-B - São Miguel, av. Democráticos, 363-B. **Braz de Pina** — Cavaggioni, rua Orojó, 179 — Renascença, rua Itabira, 21-B — Leal, estrada Braz de Pina, 675 — Braz de Pina, rua Guaporé, 245 — Panaro, estr. Braz de Pina, 1.260. **Camos Grande** — Redentor, rua Augusto de Vasconcelos, 20. **Caseadura** — São Benedito, av. Suburbana, 6.720 — S. Sebastião, av. Suburbana, 3.850 — Pé, Nóbrega, av. Suburbana, 5.648 — Daltro, rua Carqueira Daltro, 196-B. **Coelho Neto** — Farm. Coelho Neto, av. Automóvel Clube, 4 025 — César, rua Araçatuba, 14H7. **Cordovil** — Knuffmann, rua Major Conrado, 271-B. **Eng. Dentro** — Soberana, rua Cons. Agostinho, 171-A. **Eng. Novo** — Tupinambá, rua Barão de Bom Retiro, 87-A — Dona Romana, rua D. Romana, 19-B — Primavera, rua Arquias Cordeiro, 614. **Engenho da Rainha** — Farm. Engenho da Rainha, rua Mário Ferreira, 112. **Ilha do Governador** — Imaculada Conceição, rua Peixoto Carvalho, 14 — Modêlo, rua Combu, 9. **Inhaúma** — S. Tiago, av. João Ribeiro, 251-B — N. S. do Brasil, estr. Velha da Pavuna, 1.545-B — Carioca, rua Pe. Januário, 267-B. **Jacarepaguá** — Maria Ferrari, rua Godofredo Viana, 555. **Lucas** — Castro, rua Lucas Rodrigues, 28-B — Bandeiras, av. das Bandeiras, 41, 42 e 43. **Madureira** — Vaz Lôbo, estr. Mal. Rangel, 847 — Medeiros, rua João Vicente, 667 — Oriental, rua João Vicente, 1.121. **Manguelra** — Vidar, rua José Mauricio, 40-A. **Manguinhos** — N. S. da Penha, rua Uranos, 1.385. **Marechal Hermes** — S. Luís, rua General Savaget, 80-B. **Méier** — Pedrodeitas, rua Dias da Cruz, 284-B — N. S. do Carmo, rua Mosteiro da Luz, 441-B — Viana, rua Aristides Caire, 249. **Oswaldo Cruz** — Cabral, rua Bernardes Marinho, 45 — Maranguá, estr. do Areal, 453. **Paciência** — Farmácia Paciência, estr. dos Vieiras, 19-A. **Pedro Ernesto** — Salvavidas, rua Pirangi, 31-B — Cariri, rua Min. Moreira de Abreu, 209-A. **Penha** — Carraro, rua Montevidéu, 1.330 — Lima, rua dos Romeiros, 48-B. **Penha Circular** — João Rodrigues, rua Lôbo Júnior, 1.351. **Piedade** — Sta. Aida, rua Assis Carneiro, 60. **Ramos** — Sta. Cristina, rua Leonídia, 42-A. **Realengo** — Triunfo, rua Barão Triunfo, 287 — Amorim, av. Santa Cruz, 492 — Flora, rua Cel. Tamarindo, 612. **Riachuelo** — N. S. Conceição, rua Lino Teixeira, 174. **Ricardo Albuquerque** — Botelho, rua Pereira da Rocha, 37-B. **Sampaio** — Farm. Sampaio, rua 24 de Maio, 665. **Santíssimo** — S. Jorge, rua Faxina, 22-L. **São Cristóvão** — Leopoldina, rua Francisco Eugênio, 120 — Largo, rua S. Luís Gonzaga, 2.314 — Campo, Campo S. Cristóvão, 162 — Esperança, rua Gal. Padilha, 3. **Tijuca** — Saenz Peña, pça. Saenz Peña, 23 — Marino, av. Tijuca, 87-B — Delta, rua Pereira Siqueira, 69 — N. S. de Lourdes, rua Barão de Mesquita, 766-A. **Turiassu** — Lavras, estr. do Otaviano, 232-C. **Vicente Carvalho** — Farm. Vicente Carvalho, estr. Vicente Carvalho, 383-A. **Vila Isabel** — Farm. Vila Isabel, av. 28 de Setembro, 285 - S. Lourenço, rua Hipólito da Costa, 37-A.

ZONA SUL

Botafogo — Ouro Prêto, rua Visc. Ouro Prêto, 84 — Ruy Barbosa, rua S. Clemente, 186 — Zaguri, rua Arnaldo Quintela, 40 — Cristo Redentor, rua Humaitá, 310 — Nova, rua Vol. Pátria, 365. **Catete** — Elói, rua do Catete, 142 — Jael, rua do Catete, 352. **Copacabana** — Tonelero, rua Tonelero, 218-A — Lido, Fernando Mendes, 45-A — Sta. Clara, rua Sta. Clara, 127-A — Pôsto Seis, rua Júlio de Castilhos, 15-C — S. Judas, av. Copacabana, 1.214 — Sta. Joana, rua Miguel Lemos, 44-A — As Ordens, rua Paula Freitas, 83-B. **Flamengo** — Farmácia Flamengo, praia do Flamengo, 224. **Gávea** — Turf, rua Pacheco Leão, 16-A — S.O.S., av. Bartolomeu Mitre, 297. **Ipanema** — Caiçaras, rua Garcia Dávila, 137. **Laranjeiras** — Silvia, rua Ipiranga, 65 — Tricolor, rua das Laranjeiras, 335. **Leblon** — Beira-Mar, rua Carlos Góis, 88. **Leme** — Oceânia, rua Gustavo Sampaio, 831-A — Gávida, rua Gustavo Sampaio, 576-B. **Urca** — Farm. Urca, rua Mal. Cantuária, 106.

A Bíblia

CXLI

Nesse tempo (reinado de Heródes, 404 A. C.) envelheciam melancòlicamente, sem filhos, o sacerdote Zacarias e sua mulher, Elizabeth. Moravam na aldeia de Ain-Charim, a sete ou oito quilômetros de Jerusalém; Zacarias ia à cidade santa quando os deveres do seu cargo assim o exigiam; os sacerdotes eram divididos, realmente, em vinte e quatro grupos, que asseguravam o serviço divino; segundo um regulamento, Zacarias pertencia ao oitavo grupo (Daniel. Rops, «Jesús e sua Época», p. 77).

Zacarias queimava incenso sôbre o altar sagrado quando do repente, à sua direita, apareceu um anjo que lhe falou assim: — Tuas preces serão finalmente ouvidas. O Senhor te enviará um filho que a êle consagrarás. Trará a missão de preparar o povo para Jeová. Precederá o Messias. — Um filho! disse Zacarias. Será possível? Eu e minha mulher já somos velhos! — Nada é impossível para o Senhor. Sou o arcanjo Gabriel. Tem confiança. Mas, porque duvidaste, ficarás mudo até o nascimento dêsse filho enviado por Deus.

O sacerdote voltou para Ain-Charim e comunicou à espôsa a grande novidade. Realmente, pouco depois ela notou que estava grávida. E a criança nasceu pelos processos comuns. Oito dias depois, os anciãos foram à casa de Zacarias para circuncidar o recém-nascido. — Que nome lhe dás? — Êle se chamará João — escreveu Zacarias. E logo recuperou o uso da palavra.

**Essa criança deveria tornar-se o profeta mais célebre de Israel a partir do ano 27, quando começou (tanto quanto se sabe) sua pregação, que não deveria durar mais de quinze meses. Seu glorioso catecú

Câmbio livre

O mercado de câmbio livre funcionou, ontem, em posição estável.

BANCOS PARTICULARES

Abertura	CR$	CR$
Dólar (vend.)	68,50	—
Dólar (comp.)	66,50	—
Libra (vend.)	189,00	—
Libra (comp.)	182,00	—

Fechamento	CR$	CR$
Dólar (vend.)	68,30 a	68,50
Dólar (comp.)	66,30 a	66,50
Libra (vend.)	188,00 a	189,00
Libra (comp.)	182,00 a	182,50

BANCO DO BRASIL

Tabela afixada pelo Banco do Brasil de Bonificações conforme Instrução n. 114 da SUMOC.

Categorias	2ª	3ª	4ª
US$	18,70	24,70	31,70
Inglaterra, Libra	52,360	68,160	88,760
Suiça	4,3608	5,760	7,3924
US$ Convênio	17,19	22,95	29,67
França	0,0491	0,0655	0,0847
Dinamarca	2,4661	3,2924	4,2565
Suécia	3,3249	4,4390	5,7388
Libra, Islândia	43,132	61,260	83,076
Bélgica	0,3406	0,4558	0,5880

Câmbio oficial

O mercado de câmbio oficial iniciou ontem os seus trabalhos em condições estáveis, O Banco do Brasil para cobranças vencidas em geral, para remessa e quotas autorizadas, declarou vender libras, à vista, para entrega pronta a Cr$ 52,6960 e dólares a Cr$ 18,82.

Aquêle Banco comprava letras de exportação a Cr$ ... 51,4080 sôbre Londres, e a Cr$ 18,36 sôbre Nova York.

Assim fechou inalterado.

O Banco do Brasil afixou as seguintes taxas :

	Vendas	Compras
Dólar, à vista	18,82	18,36
Franco suíço	4,4269	4,2834
Franco fr.	0,0538	0,0525
Pêso bol.	0,3137	—
Escudo	0,0607	0,0325
Franco belga	0,3799	0,3639
Coroa sueca	3,6402	3,5513
Coroa din.	2,7499	2,6340
Coroa tcheca	2,6139	2,55
Florim	4,9649	4,8435
Pêso arg.	n/c.	n/c.
Pêso urug.	5.1917	5.0027
Marco	4.4972	4.3873

OURO FINO

O Banco do Brasil comprou a grama do ouro fino na base de 1.000/1.000, em barra ou amoedado, ao preço de Cr$ 20.8176.

CAMARA SINDICAL

Registraram-se as seguintes médias cambiais em 21 de setembro :

PAISES	Mercado Livre CR$
América do Norte-Dólar	68,81
Alemanha — Marco	16,16
Bélgica-Franco belga	1,35
Canadá — Dólar	69,30
Dinamarca — Coroa	9,10
Holanda — Florim	17,90
Inglaterra — Libra	187,50
Portugal — Escudo	2,4079
Suécia — Coroa	13,00
Suiça — Franco	16,04

Mercado oficial

América do Norte-Dólar	18,82
Alemanha — Marco	4,5008
Bélgica-Franco belga	0,3799
Dinamarca — Coroa	2,7499
França — Franco	0,0538
Holanda — Florim	4,9731
Inglaterra — Libra	52,5789
Portugal — Escudo	0,6607
Suécia — Coroa	3,6402
Suiça — Franco	4,4269
Uruguai — Pêso	5,2378

Moedas

América do Norte-Dólar	69,26
Argentina — Pêso	2,25
Espanha — Peseta	1,70
França — Franco	0,1957
Inglaterra — Libra	195,00
Itália — Lira	0,1180
Portugal — Escudo	2,47
Uruguai — Pêso	19,60

COMPRA-SE TUDO

ROUPAS USADAS

Máquinas de costura, de escrever, rádios, geladeiras, enceradeiras, ventiladores, cristais, porcelanas e tudo que represente valor. Paga-se bem.

Telefone: 43-9232

ACIONISTAS DE COMPANHIAS NORTE-AMERICANAS

Estamos interessados na compra e venda de opções sôbre ações registradas na Bôlsa de Nova York PEDIMOS ESCREVER A

Filer, Schmidt & Co.

Members Put & Call Brokers & Dealers Assn. Inc. 120 Broadway

New York 5, N. Y. Endereço Telegráfico: PUTCALL

Recuperação da Indústria Européia

A calma que hoje prevalece na política internacional, bem como o desenvolvimento favorável da produção européia e dos Estados Unidos, no primeiro semestre dêste ano, deram ensejo a que nos meios econômicos e financeiros do Velho Mundo se encare com otimismo a vinda dos próximos meses. A maioria dos chefes das grandes emprêsas européias acreditam que continuará a boa conjuntura econômica e que não há motivo para inquietação, pelo menos até o fim do ano.

Analisando essa situação, a revista «Conjuntura Econômica» põe em destaque que o declínio da tensão entre o Leste e o Oeste chegou a ser receado, por determinados setores econômicos ocidentais já que em quase todos os países industriais os orçamentos militares garantidos pelo Estado vêm absorvendo parte importante da produção. Uma paralisação súbita de tais atividades seria, certamente, prejudicial a numerosos industriais. Entretanto, parece que mesmo a dar-se uma verdadeira pacificação internacional, não se vai proceder, imediatamente, a um desarmamento em massa. Assim sendo, a atual situação resulta muito favorável, pois sem apresentar êsses motivos de recessão, impede, por outro lado, que aumentem as despesas militares, cujos níveis estão já no máximo suportável, equivalendo a cêrca de 12 por cento do total da renda nacional, na maioria dos países europeus. O perigo de nova inflação, determinado pelo agravamento do «deficit» orçamentário, fica dêsse modo reduzido.

Por maior que seja êste fardo para as finanças públicas, o pêso que exerce sôbre os contribuintes e o conjunto da população diminui à medida que aumenta a produção nos vários países. Comenta «Conjuntura Econômica» que é isso precisamente o que se espera nos meios econômicos. Já no ano passado, o produto nacional bruto nos países pertencentes à OECE, ou seja, na quase totalidade dos países europeus a oeste do bloco soviético, aumentou de 4 por cento, enquanto as despesas militares permaneceram sem grande alteração, e foram até reduzidas um pouco na Inglaterra e na França. Tudo indica que em 1955 o balanço total dos países da OECE seja provàvelmente menos favorável, sob êste aspecto, em virtude do rearmamento intensivo da Alemanha e, menor escala, da Áustria. Nos outros países, porém, a percentagem das despesas militares relativamente à renda nacional diminuirá mais, em consequência do acréscimo da produção.

O estudo detalhado do progresso da indústria européia revela que a sua expansão tem sido rápida nos últimos anos, podendo-se considerar que realizou já a sua reconstrução e modernização num sentido realista e com extraordinário sucesso. A indústria norte-americana saiu da guerra com uma produção 130 por cento superior à de pré-guerra, que era extremamente baixa, devido à crise econômica. A partir de 1948 cresceu mais cêrca de 33 por cento. Ora, a indústria européia encontrava-se, em 1948, ainda no nível de antes da guerra. Mas aumentou, depois disso, em média, 70 por cento, tendo mesmo duplicado, em alguns países, pelo que se pode observar que já recuperou parte substancial do atraso em que se encontrava, diante da norte-americana.

Esta evolução reflete-se no mercado mundial, onde a indústria da Europa ocidental reconquistou, até agora, **cêrca de 80 por cento das posições** que aí possuia antes da guerra. (A exceção dos países do Leste, com os quais o seu comércio também aumentou, recentemente, mas ainda não atingiu o desenvolvimento que devia ter).

Comércio, Produção e Finanças

Câmbios Estrangeiros

NOVA YORK, 23.

A vista, sôbre :	Abert.	Fech.
Londres — p/£	2.7856/2.7868	2.7862/2.7875
Berna — p/F	23.33/23.34	23.33/23.34
Bélgica — p/$	1.9900/1.9925	1.9900/1.9925
Paris — p/F	0.2850/0.2862	0.2850/0.2862
Montevidéo — p/F	27.25/27.75	27.37/27.62
Lisboa — p/Esc	3.49/3.50	3.49/3.50
Buenos Aires — p/P.	7.15/7.25	7.15/7.25
Madrid — p/P.	2.36	2.36
Montreal — p/F.	1.0118/1.0125	1.0118/1.0125
Rio de Janeiro — Cr$	1.45/1.50	1.45/1.50
Amsterdam (livre) p/G	26.16/26.18	26.16/26.18
Estocolmo — p/G.	19.32/19.34	19.32/19.34
Alemanha — p/m.	23.58/23.60	23.59/23.61

LONDRES, 23.

A vista, sôbre :	Abert.	Fech.
Londres — p/£	2.7862/2.7868	2.7862/2.7868
Canadá — p/$	2.7525/2.7537	2.7531/2.7537
Paris — p/F.	976.87/977.12	976.50/976.75
Copenhague — KL.	19.3375/19.3425	19.3350/19.34
R. Janeiro — p/Cr$	1.83/193.00	1.83/193.00
Amsterdam — p/£	10.6062/10,6087	10.6075/10.61
Oslo — LK.	19.9950/19.9975	19.9950/19.9975
Montevidéo — p/P.	9.00/10.00	9.00/10.00
Bruxelas — p/F.	139.20/139.25	1139.2250/139.25
Praga — pK.	20.00/20.15	20.00/20.25
Berna — p/F.	12.1925/12.1950	12.1950/12.1975
B. Aires — p/LP.	38.75/39.00	38.75/39.00
Estocolmo — LK.	14.4212/14.4237	14.4275/14.4287
Madrid — p/P.	30.66/31.66	30.66/31.66
Lisboa — p/Esc.	80.00/80.10	80.00/80.10
Gênova — p/L.	1.4450/1.74550	1.74450/1.74550
Berlim, marco bloq.	11.7025/11.7050	11.7037/11.7062

BUENOS AIRES, 23. Fechado.

MONTEVIDÉO, 23.

A vista, sôbre :	Abert.	Fech
Londres, t/venda — P./£	10.08	10.04
Londres, t/compra P./£	10.03	9,98
N. York, t/venda P./US$ 100	365.00	363.30
N. York, t/compra P./US$ 100	364.00	362.50

Bolsa de Valores

Estêve a Bôlsa, ontem, com trabalhos mais ativos e negócios desenvolvidos. Cotaram-se em condições acessíveis as apólices da União e fracas as obrigações de guerra. As apólices de sorteio e de renda, de São Paulo e Minas, fecharam fracas. As ações da Cerv. Brahma melhoraram, ficando as da Belgo Mineira calmas. Os demais papéis em evidência fecharam em condições calmas.

VENDAS REALIZADAS ONTEM

		CR$
	União :	
54	D. Emis., Nom.	695,00
16	Idem — port.	810,00
109	Idem	815,00
50	Idem	820,00
15	Idem	830,00
50	Idem. emp. antigos	795,00
25	Idem	800,00
740	Reajust.	830,00
	Obrigações :	
100	Tes. Nacional, 1939	835,00
	Estaduais — Apls. :	
3	Minas — popular	170,00
20	Minas, 7%, port.	440,00
35	Minas, 1934, port. — 3ª série	102,00
20	Pernambuco	47,00
99	São Paulo	173,00
150	Idem, Unific.	565,00
150	Idem, Uniform.	810,00
	M. do D. Federal :	
56	Emp. 1931	175,00
	Cias — Ações :	
834	América Fabril, Cr$ 200,00	310,00
1755	Nac. de Tec. N. Amé- Cr$ 200, Nom.	560,00
1391	Paul. de Estrada de Ferro, port., Cr$ 200,	148,00
30	Arno S.A. Indústria e Comércio — Pref. Cr$ 1.000,	1.180,00
466	C. Brahma Ord. — Cr$ 200,	570,00
100	Idem	575,00
1500	Idem pref.	550,00
291	Idem	560,00
20	Idem	565,00
1076	D. Santos pt. Cr$ 200,	209,00
5	Ed. Jornal do Brasil de Cr$ 100,	100,00
5	S.A. Publicidade Jornal do Brasil Cr$ 200,	200,00
101	Mesbla Cr$ 200,	215,00
50	Idem	225,00
100	Paulista F. e Luz — Cr$ 200,00	182,00
20	Sid. B. Min. Cr$ 1.000	1.300,00
150	Sid. Mannes, Cr$ 1.000	935,00
1000	Valéria 2ª Cr$ 200,	233,50
450	S.A. White Martins Cr$ 200,	440,00
	Alvarás:	
	Div. Pub. e Part.:	
51	Apls. Unif. S. Paulo	810,00
122	Ac. Bco. Sul Americano do Brasil	221,00
114	Lóide Atlântico S.A. de Seg. Cr$ 100,	150,00

Stock Exchange de Londres

LONDRES, 23.

TITULOS BRASILEIROS	
Conversão, 1910, 4%	49. 0. 0
Emp. 1918, 5%	49.10. 0
Rio Janeiro, 1927, 7%	38. 0. 0
Bahia, 1928, 5%	31. 0. 0
D. Federal, 5%, (nac.)	28. 0. 0
Títulos diversos :	
Bank of London & South América, Ltda.	4.17. 6
São Paulo Gás Co., Ltda. Ltda., Pref.	8.10. 0
Cables & Wireless, Ltda. Ordinárias	2. 4. 3
Wilson, Sons & Co.	0. 1. 9
Imperial Chemical Industries, Ltda.	2.10. 0
Lloyd's Bank, Ltda. («A» Shares)	2.18. 6
Rio Flour Mills & Granaries, Ltda.	1.14. 3
São Paulo Railways, Co., Ltda., ações 10/-	0. 3. 3
TITULOS ESTRANGEIROS	
Consols, 2½%	55.12. 6
Emp. de Guerra Britânico, 3½%, 1939-47	75.12. 6
Shell Transp. Trading	6.15. 3
Canadian Eagle Oil	2.10. 0
Royal Dutch Petroleum	62. 5. 0

Café

O mercado de café disponível funcionou, ontem, calmo e sem alteração nos preços. O tipo 7, foi cotado à base anterior de Cr$ 263,00 por 10 quilos e durante os trabalhos não houve vendas. Fechou inalterado. O movimento verificado foi o seguinte: Entradas, 23.106 sacas, sendo 1.615 pela Leopoldina e 21.491 pela estrada de rodagem. Embarques, 26.725 sacas, sendo 23.377 para a América do Norte; 2.611 para a Europa; 617 para a Ásia e 120 por cabotagem. Existência, 794.071. Café despachados para embarques, 122.509 sacas.

COTAÇÕES POR 10 QUILOS

Tipo 2 323,00
Tipo 3 311,00 | Tipo 6 275,00
Tipo 4 299,00 | Tipo 7 263,00
Tipo 5 287,00 | Tipo 8 251,00

PAUTA — Estado de Minas: Café comum, Cr$ 26,30; Idem, fino, Cr$ 41,85.
Estado do Rio: café comum, Cr$ 29,00.

CAFÉ A TÊRMO

ABERTURA

Meses :	Vend.	Comp.
Setembro	s/v.	282,00
Outubro	s/v.	285,00
Novembro	s/v.	293,00
Dezembro	s/v.	294,00
Janeiro, 1956	370,00	s/c.
Fevereiro, 1956	325,00	305,00
Vendas	Nada	

Mercado estável.

FECHAMENTO

Meses :	Vend.	Comp.
Setembro	s/v.	283,00
Outubro	s/v.	287,00
Novembro	s/v.	295,00
Dezembro	s/v.	296,00
Janeiro, 1956	s/v.	s/c.
Fevereiro, 1956	s/v.	s/c.
Vendas	Nada	

Mercado firme.

DISPONIVEL

SANTOS, 23.

	Hoje	Ant.
Número 4 :		
Estilo Santos	418.50	418.50
Número 4 :		
Santos Ríado	388.50	390.00
Número 4 :		
Sem descrição	358.50	358.50
Mercado	Calmo	Calmo
Emb.	23.301	23.004
Entr.	29.730	48.229
Exist.	2.246.683	2.232.686
Saídas	23.756	20.542

— Foram retiradas da existência 6.211 e foram revestidas 3.779 sacas.

CONTRATO «S»

Meses :	Abert.	Fech.
Setembro	379.90	379.90
Dezembro	379.80	379.80
Janeiro	379.80	379.80
Março, 1956	383.80	383.80
Maio, 1956	381.90	381.90
Julho, 1956	381.90	381.90
Vendas	—	—
Mercado	Paral.	Paral.

CONTRATO «C»

Meses :	Abert.	Fech.
Setembro	464.00	464.00
Dezembro	451.40	451.40
Janeiro, 1956	452.40	452.40
Março, 1956	451.40	451.40
Maio, 1956	451.40	451.40
Julho, 1956	430.40	450.40

MERCADOS DIVERSOS

Vendas ..... — —
Mercado ..... Calmo Calmo

NO ESP. SANTO

VITORIA, 23.

Tipo 7—8, Cr$ 201,60, por 10 quilos.
Mercado fraco.
— No preço acima já está incluída a taxa do imposto sôbre vendas e consignações.

EM NOVA YORK

N. YORK, 23.

Meses :	Abert.	Fech.
Em setembro	53.70	52.75
Em dezembro	50.65	50.55
Em março	46.00	46.50

NOVO CONTRATO

Em maio, 1956	43.81	44.15
Em julho, 1956	42.00	42.45
Em setembro	40.80	41.15

Vendas ..... 66.000 sacas

Na abertura — Irregular, com baixa de 5 a 180 e alta de 9 a 11 pontos parcial. No fechamento — Irregular, com alta de 44 a 45 e baixa de 45 a 225 pontos.

DISPONIVEL

	Hoje	Ant.
Estritamente mole :		
Tipo Santos, n. 2	57.75	59.25/60.00
Tipo Santos, n. 4	56.75	58.25/59.00
Tipo Rio, nº 7	41.50	41.30

Açúcar

Estêve, ontem, o mercado de açúcar firme e com os preços inalterados. Entradas, 13.709 sacas do Estado do Rio. Saídas, 4.176. Existência, 58.439 sacas.

Cotações por 60 quilos

Branco cristal	375,00
Cristal amarelo	352,00
Mascavinho	300,00

EM PERNAMBUCO

RECIFE, 23.

Cotações por 60 quilos

Usina de primeira	n/c.
Cristal	380,00
Demerara	360,00

Mercado estável.

	Hoje	Ant.
Entr.	48.762	16.158
Do 1 set.	279.315	230.553
Exp.	—	2.507
Exist.	157.037	110.275
C. local	2.000	2.000

Algodão

Funcionou, ainda ontem, êsse mercado calmo e com os preços inalterados. Entradas, 250 fardos, sendo 100 de Minas e 150 do Pará. Saídas, 90. Existência, 19.781 fardos.

Cotações por 10 quilos

Fibra longa :
Seridó, tipo 3 420,00 a 430,00
Seridó, tipo 4 410,00 a 420,00
Fibra media:
Sertões, t. 3 400,00 a 4410,00
Sertões, t. 5 Nominal
Ceará, tipo 3 390,00 a 400,00
Ceará, tipo 5 Nominal
Fibra curta :
Matas, tipo 3 360,00 a 365,00
Matas, tipo 5 330,00 a 333,00
Paul., tipo 3 Nominal
Paul., tipo 5 360,00 a 365,00

EM S. PAULO

S. PAULO, 23.

COTAÇÕES POR QUILO

Entregas :	Abert.	Fech
Em outubro	29.80	29.80
Em dezembro	33.30	32.29
Em março, 1955	34.60	34.35
Em maio, 1956	33.50	33.30
Em julho, 1956	33.50	33.20
Vendas	10.000	240.000
Mercado	Est.	Est.

DISPONIVEL — Tipo, 4 Cr$ 32,80; tipo 5, Cr$ 31,13; Tipo 6, Cr$ 26,73.

EM PERNAMBUCO

RECIFE, 23.

«Compradores»: Matas, tipo 4, Cr$ 450,60; sertões, tipo 5, Cr$ 490,00.

Mercado estável.

	Hoje	Ant.
Entradas	535	1.223
Do 1 setemb.	21.243	21.708
Exportac.	—	—
Existência	11.109	11.274
Cons. local	700	700

EM NOVA YORK

N. YORK, 23.

Meses:	Abert.	Fech.
Em setembro	32.52	32.50
Em dezembro	32.76	32.71
Em março, 1956	32.62	32.63
Em maio, 1956	32.68	32.67
Em julho, 1956	32.24	32.23

NOVO CONTRATO

Em outubro, 1956	32.05	32.17
Em dez., 1956	31.98	32.07
Am. Sp. Mid.	—	33.55

Na abertura — Estável, com baixa parcial de 4 a 7 pontos. No fechamento — Estável, com alta de 9 a 12 e baixa de 1 a 12 pontos.

Cacau

N. YORK, 23.

Meses :	Abert.	Fech
Em setembro	n/c.	29.97
Em dezembro	30.25	30.56
Em março, 1956	30.60	31.00
Em maio, 1956	30.70	31.20
Em julho, 1956	30.70	31.31
Vendas	101	contrat.

Na abertura — Acessível, com baixa de 21 a 40 pontos. No fechamento — Estável, com alta de 10 e baixa de 32 a 49 pontos.

Trigo

CHICAGO, 23.

FECHAMENTO

Preço por bushel p/entrega : Meses :	Abert.	Fech
Dezembro	2.0375	2.0450
Março, 1956	2.0662	3.0700

Gêneros

O mercado verificado foi o seguinte :

	Entra.	Saídas
Sacos :		
Arroz	40.350	—
Feijão	5.136	—
Farinha	190	—
Batatas	200	—
Milho	12.795	—
Açúcar	1.000	—
Caixas:		
Banha	6.005	—
Azeite	3.358	—
Fardos :		
Charque	503	—
Barricas:		
Azeitonas	42	—

Notas ECONÔMICAS

Reage a Arrecadação do Impôsto de Renda

AUMENTO DE 443,3 MILHÕES

A ARRECADAÇÃO do impôsto de renda reagiu de maneira apreciável nos meses de junho e julho, superando de 443,3 milhões de cruzeiros a previsão feita pelo respectivo órgão arrecadador. Ao todo foram arrecadados 7,7 bilhões contra 7,3 bilhões da previsão corrigida. Em São Paulo, surpreendentemente, a arrecadação do impôsto de renda, nos sete primeiros meses do ano, foi inferior à respectiva previsão corrigida em 2,7 milhões de cruzeiros e no Estado do Rio, em 14,9 milhões.

Comparando-se a arrecadação de 1954, no mesmo período, verifica-se que a do ano em curso foi superior em 1,2 bilhões de cruzeiros, uma vez que o total arrecadado, naquele ano, atingiu 6,5 bilhões. Deve-se acentuar que o período de junho a setembro é o mais favorável à arrecadação dêsse tributo, no qual se verifica a cobrança, sem multa, das respectivas quotas.

• Urânio no Chile

Segundo foi divulgado, o embaixador do Chile na França, sr. Juan Bautista Rossetti, informou à Chancelaria chilena que experiências realizadas pelo Comissáriado de Energia Atômica da França demonstraram a presença de urânio, com teôres de 0,55 e 0,60%, em duas amostras de minérios chilenos examinadas por aquêle organismo.

• Importação de Minérios

Anuncia o «Wall Street Journal» que as importações de minério de ferro pelos Estados Unidos poderão chegar êste ano a 20 milhões de toneladas, cêrca de 5 milhões a mais que em 1954. Embora venha aumentando a produção americana de hematita, 17% do minério a ser utilizado em 1955 na indústria do aço terá de ser importado. Em 1954, essa porcentagem foi de 15%, menos 5% que antes da última Grande Guerra. Em 1960, calcula-se, será de 25%.

O Canadá, principal fonte dêsses suprimentos, exportará para os Estados Unidos, em 1955, cêrca de 8 milhões de toneladas, 3,5 vêzes seus embarques de 1954; a Venezuela, 7,5 milhões de toneladas, 50% mais que em 1954. Libéria, Suécia e Chile também figuram entre os fornecedores.

• Fabricação de Tapetes

Funcionam atualmente, em São Paulo, dez fábricas de tapetes, nas quais estão investidos mais de 500 milhões de cruzeiros, e 2.500 trabalhadores empregados, que produzem a média mensal de 70 mil metros quadrados do produto, com um faturamento da ordem de 2,5 milhões de cruzeiros diários. Êste parque consome, mensalmente, 100 mil quilos de lã, dos quais 80% nacionais (60% do sul e 20% do norte) e 20% de lã importada. A quantidade utilizada, neste ano, absorve um rebanho ovino da ordem de 500 mil cabeças.

• Exportação de Banana

As exportações de banana paulista pelo pôrto de Santos, em agôsto último, totalizaram 823.234 cachos, dos quais 587.977 encaminharam a Argentina, 166.555 à Inglaterra e 68.702 ao Uruguai.

Com relação aos embarques de julho, de apenas 486.553 cachos, foi sensível a melhoria verificada em agôsto, o que se deveu a remessas mais volumosas para a Argentina. As exportações de banana paulista, em 1955, atingiram o volume de 7.844.043 cachos.

EDITAL

Hospital dos Servidores do Estado

CONCURSO PARA MÉDICO ESPECIALIDADE DE OBSTETRÍCIA

Faço público para conhecimento dos interessados que a prova escrita do Concurso para Médico do H. S. E., da especialidade de OBSTETRÍCIA, será realizada no dia 1º de outubro vindouro, às 14 horas, no auditório do Hospital, à rua Sacadura Cabral, 178 — 10º andar, nesta Capital.

Os candidatos deverão comparecer ao local indicado, 30 minutos antes da hora marcada, munidos de lápis-tinta ou caneta-tinteiro e cartão de identificação.

Não será permitido o uso de livros ou quaisquer anotações.

BANCO DO COMÉRCIO S. A.

O MAIS ANTIGO DESTA PRAÇA

RUA DO OUVIDOR, 93 - 95

COCEIRAS, ECZEMAS, EMPINGENS, FRIEIRAS, DARTROS, saram com

DERMICURA — (Não é pomada)

Nas Farmácias e Drogarias.

Depositários: — JAMYR VASCONCELOS & CIA. Rua Pereira de Almeida, 92 — Rio. TEL.: 28-4932.

Société Générale de Transports Maritimes

Rio para Bahia, Dakar, Barcelona, Marselha e Gênova	Rio para Santos, Montevidéu Buenos Aires
BRETAGNE 4 de outubro	PROVENCE 20 de Outubro
PROVENCE 1 de Novembro	BRETAGNE 10 de Novembro
BRETAGNE 22 de Novembro	PROVENCE 8 de Dezembro
PROVENCE 20 de Dezembro	BRETAGNE 29 de Dezembro
BRETAGNE 10 de Janeiro	

Passagens de luxo, primeira classe, etc.

Agentes Gerais:

COMPANHIA COMERCIAL E MARÍTIMA S.A.

Av. Rio Branco, 4 — Tel.: 23-2930

Vida Bancária

Notícias Diversas

CONDECORAÇÃO — O ministro da Justiça, por ato de 19 do corrente, condecorou em vermeil com a medalha Marechal Hermes, o colega Tibiricá Nogueira Reis, antigo funcionário do Banco do Brasil, em reconhecimento aos seus méritos e em homenagem à passagem do 1º Centenário do Marechal Hermes Rodrigues da Fonseca, ocorrido em 12 de maio último.

CAMPEONATO INTER-SINDICAL DE FUTEBOL

Realiza-se, hoje, no campo do Olaria F. C., às 15 horas, o encontro de futebol entre as equipes do Sindicato dos Bancários e do Sindicato da Energia Elétrica, em continuação ao torneio Inter-Sindical patrocinado pelo «S. O. R.» do Ministério do Trabalho. A direção de esportes dos bancários pede o comparecimento de todos os colegas que se interessam pelo esporte.

POSSE DA DIRETORIA DO SINDICATO DOS BANCÁRIOS DE S. PAULO

Recebemos da diretoria do Sindicato dos Bancários de S. Paulo um convite para a posse da nova diretoria, que terá lugar às 20 horas de hoje.

A posse contará com a presença de uma delegação do Sindicato dos Bancários desta capital e de representações de outros estados.

Após a solenidade de posse será iniciado nos salões do Clube Comercial um grande baile, animado pela Orquestra de Luís César.

CENTRO METROPOLITANO DE DESPORTOS DOS BANCÁRIOS

Em prosseguimento ao campeonato bancário de futebol, patrocinado pelo «C. M. D. B.» serão realizados na tarde de hoje, os seguintes jogos :

Ultramarino Atlético Clube x A. A. Banco do Brasil — Campo — Mavilis F. C. — Repres : A. A. Banco Mineiro da Produção.

Sulbanco (Rio) Esporte Clube x Satélite Clube — Campo — River F. C. — Repres : A. P. Caixa Econômica.

A. A. Banco de Crédito Real x A. P. Caixa Econômica — Campo — Realengo F. C. — Repres : Sulbanco (Rio) Esporte Clube.

MARÚ

MODELOS DE PARIS

Lingerie da melhor qualidade, feita a mão, renda Francêsa legítima, sêdas naturais. Blusas de Organdi e Cambraia riquíssimamente trabalhadas, prontas como sob medidas. Desabilles, Camisolas e Combinações, finíssimo acabamento. Aceitam-se encomendas para enxovais.

AV. N. S. COPACABANA, 443 — 2º AND. (Cob.)

Leilão Especial Para à Lavoura

Realizou-se, ontem, na Bôlsa de Valores desta praça, o leilão especial para à Lavoura, rendendo Cr$ ... 9.168.220,00. Foram arrematadas tôdas as moedas belgas, portuguêsas, americanas, dinamarquesas e da Área de conversibilidade limitada. Sobraram cambiais argentinas, chilenas, espanholas, japonesas, uruguaias e suécas.

Movimento Aéreo

AEROPORTO INTERNACIONAL DO GALEÃO

SABADO

Partidas para a Europa — 10h 15m Swissair, 13h50m, Aerolíneas e 17h30m Air France.

Chegadas da Europa — 20h 25m Panair.

Partidas para os EE. UU. — 9h50m Branlff via Lima, 17h30m Real Aerovias e 22h30m Pan American.

Chegadas dos EE. UU. — 9h 50m Pan American, 12h15m Aerolíneas Argentinas e 20h45m Braniff.

Partidas para Buenos Aires — 7h45m Real Aerovias, 10 horas Pan American, 13h15m Aerolíneas Argentinas e 21h25m Panair.

Chegadas de Buenos Aires — 12h50m Aerolíneas Argentinas, 16h10m Real-Aerovias, 16h25m Air France.

Serviço informativo «Guia Aeronáutico», revista mensal com todos os horários e itinerários das linhas domésticas brasileiras e ligações para o exterior. Rua México, 148, sala 402.

PERSIANAS — VENEZIANAS GUILHOTINAS

Consertos e reformas em geral — Serviço garantido. Telefone: 43-5377. OSVALDO CORDEIRO

MATERIAL ELÉTRICO

SENHORES REVENDEDORES

Façam seu sortimento na casa Roberto Pereira. Bom preço para material vendável. — Rua Buenos Aires nº 300.

FIM DE SEMANA

PAULO DE FRONTIN

Alugam-se quartos a pessoas de todo o respeito, em sítio com lago, açude, horta e pomar. — Alimentação farta e variada. Dista do Rio 2 horas por trem ou estrada de rodagem. Altitude, 500 metros. Tratar pelo telefone 43-5511

Cotação do Dólar e da Libra

Ontem, os bancos particulares vendiam o dólar, no mercado de câmbio livre, de Cr$ 68,30 até Cr$ 68,50 e compravam de Cr$ 66,30 até Cr$ 66,50. A libra regulou para saques de Cr$ 188,00 até Cr$ 189,00 e para compra de Cr$ 182,00 a Cr$ 182,50.

SINDICATO DOS:

Químicos, Químicos Industriais, Químicos Industriais Agrícolas e Engenheiros Químicos do Rio de Janeiro

ASSEMBLEIA GERAL

A Diretoria do Sindicato convoca seus associados para a Assembléia Geral que se realizará no dia 28 do corrente, às 15 horas, primeira convocação e 17 horas, segunda convocação, com qualquer número de sócios, para aprovação do Relatório da Diretoria e Balancete do exercício de 1954.

JOÃO BAPTISTA CAMPOS PAIVA Presidente.

EMPREGADA PARA CASAL

Precisa-se de uma empregada para todo o serviço de casal. Tratar à rua Itacocê 42 — Tijuca — Telefone: 38-0224. Pede-se referências

EDITAL

Solicitamos o comparecimento à nossos escritórios, à av. Rio Branco, 173, 14º andar, no prazo de 8 (oito) dias, dos seguintes compromissários compradores de terrenos do PARQUE SÃO BERNARDO, sob pena de perda de direito sôbre o lote compromissado:

**Manoel Estógio dos Santos — Adhemar Coutinho da Silveira — Haydê Faria Simões — Elpídio de Mello Cotias — João Geraldo da Silva — Francisco Adão — Geraldo Bertozo — Nestor Rodrigues — Todor Todoroff — João Machado Barcelos — Oswaldo da Cunha Brito — Alexandre Zamikowsky — Francisco Pereira Norato — Luiz da Costa Melo — Jorge Martins Barbosa — Antonio Elvo Duarte — Cyrillo Manoel Sodré — Adelino Freire — João Gomes de Carvalho — Domingos Julião da Silva — Maria Conceição Silva — Oswaldo Silva — Francisco Geraldo Carnavale — Antonio Marinho de Queiroz — Geraldo Candido da Rocha — Ary de Oliveira e outro — David Souza Gomes — Manuel da Silva e outro — Maria de N.

Sagu, Inaúna e Lynx, a Chapa Dos Entendidos

Palpites do "Diário de Notícias"

Releigh — Brisque — Sur Mer
Sagú — Tejo — Doutorzinho
Moleque — Utilissima — Xande
Inaúna — Difusora — Nialute
Lynx — Odraco — Cedro
Igaratim — Ibiai — El Mambo
Sal Amargo — Hermonde — Guayasco
First Boy — Regalo — Scollops

COISAS QUE SÓ ACONTECEM EM NOSSO TURFE

OS FAVORITOS, na Gávea, continuam primando pela ausência. Raro é o preferido do público que consegue corresponder, enquanto outros, mal dirigidos por jóqueis de renomada capacidade, sucumbem ao pêso das "poules", deixando os apostadores irritados e vociferando contra as atuações algo duvidosas. De nada adiantam os protestos, pois, a Comissão de Corridas, numa miopia exagerada, vê tudo côr de rosa e nem ao menos procura mandar investigar as razões de certas "defaillances", com favoritos arrastando toneladas de "poules" dos apostadores.

Ainda na última quinta-feira, muito deram o que falar as atuações desconcertantes de RIALTO, ROMANTICO, CERTERITO, entre outros que causaram irritação e mal estar entre os apreciadores do chamado esporte dos reis. Uns, foram miseràvelmente derrotados, enquanto outros, com novos pilotos, deram a impressão nítida de que algo está se passando fora do alcance dos apostadores e do dos próprios observadores que têm sôbre os ombros a responsabilidade de informar ao público.

Ninguém escapa e para atestar a confusão reinante aí estão os resultados chocantes, decepcionantes mesmo, de animais que ninguém sabe quando melhoram nem quando vão disputar as carreiras.

E' quadro vivo do turfe atual na capital da República, êsse que estamos observando.

Dois Que Mancaram

Na corrida de anteontem, mancaram durante a disputa do último páreo, os animais BON GARÇON e EGIL, que tirou o segundo para B. BILL.

Não Aprontaram

Nem YASMIN nem FANFAN aprontaram ontem pela manhã. Ambas estiveram na raia de areia na manhã de quarta-feira.

Os Aprontos de Ontem na Gávea

ONTEM pela manhã, aprontaram vários pareIheiros que irão intervir na corrida de amanhã, no Hipódromo da Gávea, com a presença de muitos "corujas" e vários observadores que foram procurar os bons tempos para ver se as coisas mudam, pois, a maioria não consegue marcar ao menos três ganhadores. Os "bolos" mantidos pelo Jockey Club Brasileiro, por exemplo, estão ficando continuamente sem que haja um entendido para marcar seis pontos. Como se vê os marcadores procuram observar melhor os "bichinhos" que estão falhando redondamente sem um motivo plausível.

Vejamos a lista dos exercícios anotados ontem, pela manhã, na pista de areia do Hipódromo da Gávea:

MARITACA — (M. Alves) — 360 metros, em . . . 21"
JONZUL — (A. Portilho) — 600 metros, em . . . 36" 3/5
HOLLANDS — (A. G. Silva) — 360 metros, em . 21" 5/5
DIABRURA — (J. Graça) — 600 metros, em . . . 38"
ERCIA — (L. Lins) — 360 metros, em . . . . . 22"
ESKA — (A. Portilho) — 360 metros, em . . . . 22"
IRIRI — (B. Marinho) — 700 metros, em . . . . 45" 4/5
HISTÓRICO — (A. Araújo) — 800 metros, em . 50"
BRAZENFACE — (Lad.) — 800 metros, em . . . 49"
RACY — (O. Ulôa) — 700 metros, em . . . . . 43"
BALEEIRA — (J. Baffica) — 700 metros, em . . . 45"
BALLADINE — (D. P. Silva) — 600 metros, em . 37"
TARASCA — (M. Silva) — 600 metros, em . . . 36" 3/5
TANGUA — (A. Araújo) — 600 metros, em . . . 37" 4/5
ARGUMENTO — (O. Ulôa) — 600 metros, em . . . 36" 4/5
GOYATTÁ — (L. Coelho) — 700 metros, em . . . 43"
LAILO — (O. Serra) — 700 metros, em . . . . . 42" 2/5
BOUCANIER — (D. P. Silva) — 600 metros, em . 36"
GIRADOR — (P. Labre) — 600 metros, em . . . 37"
LA VISION — (A. Araújo) — 1.000 metros, em . . 65" 2/5
COURAGEUSE — (D. P. Silva) — 1.000 metros, em . . . . . 65" 2/5
HUAPI — (A. Xavier) — 1.000 metros, em . . . 63" 3/5
ENCORE — (F. Irigoyen) — 1.000 metros, em . . 61" 4/5
QUADRILHA — (M. Silva) — 800 metros, em . . . 49" 2/5
QUILOA — (O. Ulôa) — 800 metros, em . . . . . 50" 4/5
CADEADO — (L. Diaz) e CHIQUITO — (J. Marinho) — 600 metros, na reta oposta, em . . . . 36"
IKE — (R. Urbina) — 600 metros, em . . . . . 38" 1/5
BILY — (R. Maia) — 600 metros, em . . . . . 42"
CHARBAL — (L. Lins) — 360 metros, em . . . . 22"
PINTASSILGO — (D. P. Silva) — 360 metros, em 23"
FALERNITO — (A. G. Silva) — 360 metros, em . . 22" 1/5
WALMARU — (Lad.) — 700 metros, em . . . . . 42"
SAFO — (J. Marchant) — 600 metros, em . . . . 40"
QUINAU — (O. Ulôa) — 600 metros, em . . . . . 40"
LAPACHO — (A. G. Silva) — 700 metros, em . . . 42"
PALADINO — (M. Silva) — 700 metros, em . . . 45"
BEIJO AMARGO — (J. Portilho) — 800 metros, em. 50"
CAPURRO — (D. Moreira) — 800 metros, em . 49" 3/5
FABIAN — (W. Andrade) — 700 metros, em . . . 47"
MISTER RIO — (A. Araújo) — 800 metros, em . 49" 2/5
GO DRAKE — (D. Silva) — 700 metros, em . . . 43" 2/5
GATILLO — (J. Tinoco) — 800 metros, em . . . . 52"
STROMBOLI — (A. Vieira) — 800 metros, em . . 49" 2/5
BALTIMORE — (D. P. Silva) — 600 metros, em . . 37"
HAPPY MAN — (J. Baffica) — 700 metros, em . 43" 1/5
KENMORE — (U. Cunha) — 700 metros, em . . . 42" 2/5

O QUE DIZEM...

1 — **RELEIGH é favorita, mas terá de correr muito para derrotar BRISQUE...**

2 — **DOUTORZINHO está firme para «enfiar» a tercena, mas o TEJO e o SAGU também estão esperando...**

3 — **MOLEQUE continua «tinindo». Perdeu uma carreira incrivel...**

4 — **INAUNA é retrospecto vivo. Pode ganhar na pista de areia...**

5 — **CEDRO agora vai de Luis Diaz para ver se regula. E' só beleza...**

6 — **SAL AMARGO está para ganhar. Hoje ou na próxima...**

7 — **ENFARO foi muito falado e jogado. E agora?**

8 — **CRANEUR está muito olhado pelos «corujas» Já viram algo...**

9 — **Só falam agora em «poule» grande. Aí vai uma: — XANDE...**

10 — **Pediram uma acumulada de três. Aí está a fórmula: — TEJO, INAUNA e SCOLLOPS...**

11 — **Não há nada como um dia atrás do outro. Conseguirá QUIROGA repetir?**

12 — **Bicho atrasado repete. — UTILISSIMA, desafio aos azaristas...**

13 — **Amanhã tem mais...**

A Exposição de Pôtros em São Paulo

No intervalo do quinto para o sexto páreo de amanhã, em Cidade Jardim, será feita a classificação final dos potros que tomaram parte na exposição promovida pelo Jockey Club de São Paulo entre os produtos do Estado e do Paraná.

FIRME O FAVORITISMO DE ENCORE

AS MONTARIAS OFICIAIS E COTAÇÕES PARA AMANHÃ

ENCORE está eleita a favorita do Grande Prêmio "Aguiar Moreira", que amanhã assistiremos no Hipódromo da Gávea, na distância de 2.400 metros. A filha de ADVOCATE irá enfrentar um bom lote de éguas nacionais e estrangeiras, que poderão oferecer resistência. O programa organizado compõe-se de oito carreiras, que poderão agradar aos "catedráticos". O programa a ser cumprido, na tarde de domingo próximo, está assim constituido com as montarias oficiais e cotações:

1º PAREO — As 14 horas — 1.000 metros — Cr$ 45.000,00

		N.	Ks.	Cots
1—1	MARITACA, M. Alves	4	52	35
2	JONZUL, A. Portilho	1	58	40
2—3	JUCIREMA R. Maia	8	54	40
4	HOLLANDS, A. G. Silva	3	52	40
3—5	ERCIA, L. Lins	6	54	40
6	INVERTINA, M. Silva	5	50	40
4—7	FLAMENGA, I. Pinheiro	2	54	50
8	DIABRURA, J. Graça	7	54	50
9	ESKA, J. Portilho	9	52	40

2º PAREO — As 14h25m — 1.600 metros — Cr$ 60.000,00

		N.	Ks.	Cots.
1—1	IRIRI, B. Marinho	2	55	26
2—2	IBAITI, M. Silva	5	55	40
3—3	HISTORICO, A. Araújo	4	55	35
4—4	CAMBORIU, A. Portilho	1	55	40
5	BRAZENFACE, A. Neri	3	55	50

3º PAREO — As 14h50m — 1.400 metros — Cr$ 65.000,00

		N.	Ks.	Cots.
1—1	AURÉOLA, W. Andrade	4	55	35
2—2	RACY, O. Ulôa	7	55	35
3	BALEEIRA, J. Baffica	6	55	40
3—4	BALLADINE, D. P. Silva	3	55	40
5	RUBIA, A. G. Silva	2	55	50
4—6	TARASCA, M. Silva	1	55	40
7	REDOMA, P. Labre	5	55	50

4º PAREO — As 15h20m — 1.400 metros — Cr$ 65.000,00

		N.	Ks.	Cots.
1—1	TANGUA, A. Araújo	5	55	22
2	ARGUMENTO, O. Ulôa	7	55	40
2—3	GOYATTÁ, D. Silva	6	55	40
4	AMIGO, M. Silva	1	55	35
3—5	LAILO, U. Cunha	8	55	40
6	GABLE, A. G. Silva	4	55	50
4—7	BOUCANIER, D. P. Silva	3	55	40
8	GIRADOR, P. Labre	2	55	40

5º PAREO — As 15h50m — 2.400 metros — Cr$ 300.000,00 — Grande Prêmio Clássico «Marciano de Aguiar Moreira» — (Última Prova da Temporada Internacional).

		N.	Ks.	Cots.
1—1	FANFAN, L. Diaz	5	59	26
2	LA VISION, A. Araújo	2	59	40
2—3	COURAGEUSE, D. P. Silva	1	56	35
4	HUAPI, A. Xavier	8	56	50
3—5	ENCORE, F. Irigoyen	6	56	40
»	YASMIN, E. Castillo	4	59	40
4—6	QUADRILHA, M. Silva	7	56	35
»	QUILOA, O. Ulôa	3	56	35

6º PAREO — As 16h20m — 1.800 metros — Cr$ 45.000,00 — Anim. nac. de 6 anos, gan. até Cr$ 290.000,00 — Pesos da tab. c/sobr.

BETTING	N.	Ks.	Cots.
1—1 NICK, A. Portilho	7	60	20
» CADEADO, L. Diaz	3	60	20
» CHIQUITO, J. Marinho	13	60	20
2—2 IKE, R. Urbina	11	54	30
3 QUARTZO, J. Tinoco	4	56	60
4 DOURADOS, B. Marinho	8	56	60
3—5 BILY, R. Maia	9	52	40
6 DON FULANO, L. Benitez	10	60	35
7 EMERSON, J. Baffica	1	54	50
4—8 CHARBAL, L. Lins	2	52	50
9 PINTASSILGO, D. P. Silva	6	56	40
10 FALERNITO, A. G. Silva	12	54	40
11 WALMARO (*), não correrá	5	56	—

(*) — Ex-JONMAN.

7º PAREO — As 16h50m — 1.600 metros — Cr$ 60.000,00

BETTING	N.	Ks.	Cots.
1—1 SAFO, J. Marchant	8	56	35
2 HIGH RED, L. Diaz	10	56	40
3 JERRY, L. Lins	2	56	50
2—4 QUINAU, O. Ulôa	9	56	35
5 SOLIMÕES, J. Martins	1	56	50
» LAPACHO, A. G. Silva	11	56	40
3—7 PALADINO, M. Silva	3	56	40
8 FILANTE, X. X.	14	56	50
9 MARON, L. Domingues	7	56	60
10 BEIJO AMARGO, X. X.	12	56	60
4-11 HARALEM, I. Pinheiro	6	56	40
12 COLEIRO DO BREJO, J. Graça	5	56	60
13 CAPURRO, D. Moreira	4	56	60
14 FABIAN, W. Andrade	13	56	40

8º PAREO — As 17h20m — 1.600 metros — Cr$ 100.000,00 — (Handicap Especial Misto).

BETTING	N.	Ks.	Cots
1—1 MISTER RIO, A. Araújo	1	60	35
2 GO-DRAKE, D. Silva	8	51	40
3 REGALO, não correrá	7	50	—
2—4 RUMBO, D. Moreira	2	60	22
5 GRAAL, J. Marchant	10	54	35
6 GATILLO, J. Tinoco	9	55	60
3—7 STROMBOLI, F. Irigoyen	4	55	50
8 BALTIMORE, D. P. Silva	6	56	50
9 HAPPY MAN, J. Baffica	12	50	50
4-10 KENMORE, U. Cunha	1	56	40
11 BICO DE LACRE, A. Caceres	5	50	60
» TIO GABRIEL, M. Alves	3	50	60

N. da R. — Carreiras do «betting»: — Sexta — Sétima — Oitava.

PROGRAMA DA CORRIDA DE HOJE NO HIPÓDROMO BRASILEIRO

1º PAREO — Às 14 horas — 1.300 metros — Cr$ 60.000,00 — Potrancas nacionais de 3 anos, sem vitória no país. — Pesos da tabela.

JÓQUEIS, QUILOS, COTAÇÕES, ETC.	N.	Ks.	Cots	PROPRIETÁRIOS	TRATADORES	NOSSAS INFORMAÇÕES
1—1 RELEIGH, O. Ulôa	1	55	20	1 — Stud Lineu de Paula Machado	1 — Ernani de Freitas	1 — Escoltou Rupia em 1.400 metros. Deve ganhar.
2 JACEA, M. Silva	8	55	40	2 — E. T. Fernandes	2 — José Orellana	2 — Correu pouco na estréia. Não acreditamos, pois.
2—3 BRISQUE, J. Martins	2	55	30	3 — Stud Espéria	3 — Mário Mendes	3 — Bom segundo para Redoma. Pode formar a dupla.
4 TENDERLY (*), R. Martins	4	55	40	4 — Stud Fluminense	4 — Manuel de Sousa	4 — Estreante. Filha de Carrasco. Está bem. Pode ser.
3—5 IMPERATA, D. P. Silva	7	55	40	5 — Stud Dois de Abril	5 — Claudemiro Pereira	5 — Foi terceiro para Redoma. Candidata à dupla.
6 SUR MER, D. Moreira	6	55	40	6 — José Bastos Padilha	6 — Gabino Rodriguez	6 — Estreante. Bem exercitada para a prova. Viável.
4—7 TROVA, A. G. Silva	5	55	40	7 — Zélia G. Peixoto de Castro	7 — Tancredo Coelho	7 — Quando estreou correu bem. Está tinindo agora.
» TENDA, J. Marchant	3	55	40	» — Idem	» — Idem	» — Estreante. Filha de Legend of France. Reforço bom.

(*) — Ex-RASCADEIRA.

2º PAREO — Às 14h25m — 1.300 metros — Cr$ 60.000,00 — Animais nacionais de 4 anos, sem mais de 2 vitórias no país — P. da tab.

	N.	Ks.	Cots			
1—1 SAGU, A. Portilho	2	56	22	1 — Stud Valdir Alves	1 — Carlos do Carmo Cabral	1 — Bom terceiro para Kebraço. Venderá caro a derrota
2—2 DOUTORZINHO, A. Araújo	1	56	25	2 — Pascoal Conzo	2 — Sabatino d'Amore	2 — Vem de dois bons triunfos. Pode «enfiar» o terceiro.
3 ROCINANTE (*), D. P. Silva	7	58	50	3 — Reinaldo M. Reis e Luis Reis	3 — João Atianesi	3 — Correu pouco no páreo vencido pelo Kebraço. Vai bem.
3—4 DOURADO, J. Marinho	6	56	50	4 — Stud Baependi	4 — Fernando Schneider	4 — Vem de apagado quarto lugar. Não acreditamos.
5 QUIMPER, L. Benitez	5	56	50	5 — Sérgio Machado de Oliveira	5 — Adolfo Cardoso	5 — Vem de duas péssimas atuações. Só como surpresa.
4—6 TEJO, J. Tinoco	4	56	35	6 — Artur Herman Lundgren	6 — Eulógio Morgado	6 — Continua luzindo forma. E' o favorito da prova.
» HOPE BOY, D. Silva	3	56	35	» — Idem	» — Levi Ferreira	» — Apenas auxiliará o companheiro. Sòmente, não cremos.

(*) — Ex-AIGLON.

3º PAREO — Às 14h50m — 1.600 metros — Cr$ 40.000,00 — Anim. nac. de 7 e 8 anos, gan. até Cr$ 270.000,00 — P. da tab. c/sob.

	N.	Ks.	Cots			
1—1 MOLEQUE, D. P. Silva	7	54	25	1 — Stud Sete	1 — Rubens Silva	1 — Em plena forma. Venderá caro a derrota no final.
2 ARROGANTE, A. Neri	2	58	40	2 — Brasil Babadobulos	2 — Alcides Morales	2 — Regular, apenas. Não acreditamos no seu êxito.
2—3 UTILISSIMA, U. Cunha	9	54	40	3 — Stud Sul	3 — Ataliba Moreira	3 — Vem de vitória surpreendente. Pode repetir outra.
4 LOS ANGELES, O. Macedo	5	52	35	4 — Stud Alvi-Rubro	4 — Luis Tripodi	4 — Seu retrospecto é desabonador. Não acreditamos.
3—5 SEU ACÁCIO, J. Tinoco	1	56	40	5 — Artur Herman Lundgren	5 — Eulógio Morgado	5 — Vem de duas boas atuações. Boa indicação agora.
6 ABOY, J. Graça	3	56	40	6 — Manuel Rafael	6 — O proprietário	6 — Foi quinto para Thank. Agora vai bem. Vale arriscar.
7 EL GIN, M. Alves	8	52	50	7 — Angelo Lopes Nunes	7 — Carlos Tôrres	7 — Algo melhor. Agora é um azar sedutor na prova.
4—8 XANDE, A. G. Silva	10	52	40	8 — Stud Iracema	8 — José S. da Silva	8 — Bom terceiro para Utilissima e Moleque. Cuidado.
9 GAIO, não correrá	6	52	—	9 — Ernesto Piccolo	9 — João Atianesi	9 — Não acreditamos.
» PISTARIN, R. Urbina	4	52	50	» — Idem	» — Idem	» — Pouco melhor. Serve, apenas, como grande azar.

4º PAREO — Às 15h20m — 1.200 metros — Cr$ 55.000,00 — Éguas nacionais de 4 anos, sem vitória no país. — Pesos da tabela.

	N.	Ks.	Cota			
1—1 INAUNA, O. Ulôa	11	56	22	1 — Honorina Penteado	1 — Manuel Oliveira	1 — Escoltou Raspa e continua em forma. E' a fôrça.
2 GRANDE GALA, J. Barros	4	56	50	2 — Carlos Couto Duarte	2 — Cornélio Ferreira	2 — Melhorou algo. Já serve como azar na oportunidade.
2—3 DIFUSORA, L. Lins	10	56	50	3 — César Washington Proença	3 — Carlos do Carmo Cabral	3 — Corre pouco e nada demonstrou até hoje. Não cremos.
4 SIGLA, J. Marchant	3	56	40	4 — Zélia G. Peixoto de Castro	4 — Tancredo Coelho	4 — Foi quarto para Ginetta. Azar viável desta vez.
5 LILA, O. Macedo	9	56	40	5 — Serafim Dorneles Vargas	5 — Rubens Carrapito	5 — Reaparece em boas condições. E' um azar sedutor.
3—6 GAR-EL-BAZAR, J. Marinho	7	56	50	6 — Justo Perez	6 — O proprietário	6 — Nesta turma deve correr bem. Vale arriscar agora.
7 SAIRA, J. Graça	5	56	40	7 — Stud Don José	7 — Cláudio Rosa	7 — Foi terceiro para Raspa. Estará entre os finalistas.
8 MISS BRASIL, não correrá	1	56	—	8 — Stud Miss Brasil	8 — Milton Mendonça	8 — Não correrá.
4—9 NIALUTE, A. Araújo	2	58	35	9 — Stud Méier	9 — Valdemar Costa	9 — Regular quarto para Raspa. Serve para a dupla.
10 MA POMME, D. P. Silva	8	56	40	10 — Stud Ipiranga	11 — Claudemiro Pereira	10 — Reaparece bem preparada. Um dos bons azares.
11 HISTÓRIA, A. Cardoso	6	56	60	11 — Stud Jacamin	11 — Edio Coutinho	11 — Corre pouco. Não acreditamos, pois está muito difícil.

5º PAREO — Às 15h50m — 1.300 metros — Cr$ 60.000,00 — Potros nacionais de três anos, sem vitória no país — Pesos da tabela.

	N.	Ks.	Cota			
1—1 LYNX, U. Cunha	7	55	27	1 — Stud Rocha Faria	1 — Jorge Morgado	1 — Escoltou Lioz e está ótimo. Venderá caro a derrota
2 MILAO, D. P. Silva	9	55	35	2 — Stud América	2 — Manuel de Sousa	2 — Melhor do que na estréia. Azar para não desprezar.
2—3 PAULIN, não correrá	1	55	—	3 — Joel F. O. Roxo	3 — Jorge Werneck Viana	3 — Não correrá.
4 IBATAN, D. P. Silva	8	55	50	4 — Stud Vics Rei	4 — Expedito Coutino	4 — Volta bem movido. Possível para os azaristas...
3—5 CEDRO, L. Diaz	10	55	40	5 — Stud Vinte de Janeiro	5 — Mariano Sales	5 — Vem de regular quarto para Amigo. Bom azar.
6 ODRACO, O. Ulôa	6	55	40	6 — Silvio Penteado	6 — Manuel Oliveira	6 — Foi terceiro para Amigo. Está na conta agora...
7 HOSPODAR, J. Martins	2	55	50	7 — Carlos A. de Campos	7 — Mário Mendes	7 — Tem corrido pouco e não melhorou. Como surpresa.
4—8 JARAZAL, J. Baffica	4	55	50	8 — E. T. Fernandes	8 — José Orellana	8 — Competidor discreto. Não acreditamos no seu êxito.
9 TAFUL, J. Marchant	5	55	45	9 — Zélia G. Peixoto de Castro	9 — Geraldo Costa	9 — Regular. Deve chegar entre os finalistas da prova.
» TALIÃO, A. G. Silva	3	55	35	» — Idem	» — Tancredo Coelho	» — Estreante. Filho de King Salmon. Reforço bom.

6º PAREO — Às 16h20m — 1.800 metros — Cr$ 45.000,00 — Anim. nac. de 6 anos, gan. até Cr$ 290.000,00 — Pesos da tab. c/sobr.

BETTING	N.	Ks.	Cota			
1—1 EL MAMBO, A. G. Silva	9	54	35	1 — Francisco M. Serrador	1 — Claudemiro Pereira	1 — Bom terceiro para El Mayor. Deve correr muito...
2 KAESONG, O. Macedo	1	58	40	2 — Stud Gabriel Reis	2 — Miguel Gil	2 — Volta regular. Como azar não é para desprezar.
2—3 ITUASSU, M. Silva	8	54	40	3 — Hugo O. Perlingeiro	3 — Arnaldo Pinheiro	3 — Vem de surpreendente «falada» vitória. Olho nêle!
4 BOCA CALADA, B. Marinho	3	56	35	4 — Sérgio Machado de Oliveira	4 — Adolfo Cardoso	4 — A turma agrada-lhe. Pode ser o ganhador desta vez.
5—5 IBIAI, U. Cunha	7	54	50	5 — Stud Rocha Faria	5 — Jorge Morgado	5 — E' chegador e está bem. Competidor muito temível.
6 QUIROGA, J. Queirós	10	54	60	6 — Stud Democrático	6 — Wagner Cunha	6 — Vem de um bruto estouro. Cuidado, pois, com êle!
7 FRADE, J. Martins	6	60	60	7 — Mário d'Andréa	7 — Osmar Reis	7 — Algo melhor. Como azar não deve ser desprezado.
4—8 OLDEMBURG, J. Marinho	2	56	50	8 — Stud Vinte de Janeiro	8 — Mariano Sales	8 — Bem movido. Se conseguir folgar na ponta. Cuidado.
9 ENFARO, H. Lima	4	58	35	9 — Maria Ester Viana	9 — Acilio Schiavon	9 — Ainda não disse ao que veio. Muito cuidado agora.
10 IGARATIM, A. Rosa	5	52	50	10 — Humberto Barone	10 — Armando Rosa	10 — Regular. Foi muito prejudicado. E' inimigo certo.

7º PAREO — Às 16h50m — 1.200 metros — Cr$ 55.000,00 — Animais nacionais de 4 anos, sem vitória no país. — Pesos da tabela.

BETTING	N.	Ks.	Cota			
1—1 SAL AMARGO, W. Meireles	2	56	20	1 — Stud Vera	1 — Plácido F. Campos	1 — Nesta distância vão sujar muito para derrotá-lo.
2 OUSEL, O. Macedo	13	56	50	2 — Stud Dois de Abril	2 — Henrique de Sousa	2 — E' muito veloz. Um ótimo azar para quem gosta.
3 POSITIVO, A. G. Silva	4	56	50	3 — Carlos E. Sabóia	3 — Miguel Gil	3 — Outro que é rápido. Também como azar serve.
2—4 ORURO, L. Diaz	10	56	35	4 — João S. Guimarães	4 — Mariano Sales	4 — Trabalha bem e corre mal. Sòmente como surpresa.
5 PRINCE, J. Tinoco	14	56	50	5 — Stud Queiroz	5 — Milton Galvão	5 — Vem de pésimas atuações. Nada deve pretender.
6 HERMONDE, M. Silva	5	56	40	6 — Stud Chama	6 — Luis Tripodi	6 — Regularmente treinado. Serve para os azaristas.
3—7 GUAYASCO, U. Cunha	9	56	40	7 — Antônio Maciel Ribas	7 — Ataliba Moreira	7 — Escoltou High Red e melhorou. Um dos prováveis.
8 OUTUBRO, I. Pinheiro	11	56	60	8 — Vera Moreira Coutinho	8 — Estevam Pereira Filho	8 — Sem credenciais. Achamos que está muito difícil.
9 KIRSH, A. Portilho	12	56	60	9 — Stud Saad	9 — Wilson de Sousa	9 — Bem movido. Vale arriscar nesta oportunidade.
10 MINOPIGRO, D. P. Silva	7	56	60	10 — Stud Carlos A. G. de Sousa	10 — João da Silva Filho	10 — Vem de fraca atuação. Não acreditamos no seu êxito.
4-11 CRANEUR, A. Neri	8	56	45	11 — Stud Verde e Prêto	11 — Pedro Gusso Filho	11 — Estreante. E' muito veloz. Há, porém, muita fé...
12 KANDY BOY, J. Portilho	2	58	35	12 — Stud Rocha Faria	12 — Jorge Morgado	12 — E' manhoso. Não acreditamos no seu êxito, porém.
13 PICUHY, L. Lins	6	56	50	13 — Stud Alvi Negro	13 — Darci Casais	13 — Melhorou algo. Como azar não é para ser desprezado.
14 SANDIM, M. Chirino	1	56	40	14 — Stud Água Doce	14 — Otacílio Maria	14 — Bem movido. Serve, também, como grande azar.

8º PAREO — Às 17h20m — 1.600 metros — Cr$ 50.000,00 — Anim. nac. de 5 anos, gan. até Cr$ 320.000,00 — Pesos da tab. c/sobr.

BETTING	N.	Ks.	Cota			
1—1 MILICO, P. Tavares	5	52	25	1 — Artur Herman Lundgren	1 — Levi Ferreira	1 — Bom terceiro para Ride. E' um dos prováveis.
» SCOLLOPS, A. Araújo	3	56	25	» — Idem	» — Idem	» — Continua em ótimas condições. Difícil ser derrotado.
2—2 REGALO, J. Marchant	1	56	26	2 — Zélia G. Peixoto de Castro	2 — Tancredo Coelho	2 — Regular quarto para Ravel. Como azar é muito bom
3 CONQUEROR, D. P. Silva	9	56	40	3 — Dario de Almeida	3 — Manuel de Sousa	3 — Pouco melhor. Como azar não deve ser desprezado.
4 GERANIO, U. Cunha	4	60	40	4 — Stud Vice Rei	4 — Expedito Coutinho	4 — Seu estado é regular, apenas. Não acreditamos.
3—5 CHANCHÃO, J. Graça	7	60	40	5 — Stud Santa Rosa	5 — Cláudio Rosa	5 — Mantém o estado. Como azar não é impossível.
6 PICKWICK, D. Moreira	11	60	35	6 — Stud Lineu de Paula Machado	6 — Ernani de Freitas	6 — Vem de dois bons triunfos. Um dos favoritos
» FIRST BOY, O. Ulôa	6	54	35	» — Idem	» — Idem	» — Bom reforço para o companheiro. Competidor certo.
4—7 TREINADOR, M. Silva	8	58	50	7 — Stud Chama	7 — Adair Feijó	7 — Regular apenas. Não acreditamos no seu êxito.
8 JONAIG, J. Tinoco	2	52	35	8 — Stud Macau Norte	8 — Mariano Sales	8 — Bem movido. Estará entre os finalistas da prova.
» TRIPOLI, M. Alves	10	52	35	» — Stud Vinte de Janeiro	» — Idem	» — Reforço para o companheiro. Deve correr bem.

N. da R. — Carreiras do «betting»: — Sexta — Sétima — Oitava.

RECORDANDO E VATICINANDO

Passando Em Revista o Programa de Hoje

ANTES DE QUALQUER coisa temos a registrar os disparates registrados nas corridas de anteontem, na Gávea, quando alguns "bichinhos" que estavam guardados "explodiram" em cima do público apostador sem qualquer explicação plausível. Avultou a atuação de CERTERITO, animal que nós prevenimos aos leitores como capaz de uma traulitada, pois, anteriormente, numa distância dentro dos seus recursos, havia deixado péssima impressão, pois, perdeu até a velocidade apostado no prado.

• • •

Desta feita nem se parecia com aquêle CERTERITO da corrida anterior com o "professor" Marchant no dôrso. E' incrível o que se passa com certos parelheiros. Ninguém compreende êsses altos e baixos e tem de fazer como aquêle apostador que acompanha o animal em tôdas as apresentações até consignar o seu triunfo.

• • •

Nas "performances" irregulares nenhum prado do mundo baterá o da Gávea. Não há retrospecto, não há informação, nem exercício, nem melhoras durante a semana... A confusão é grande. Ninguém escapa do círculo vicioso e dinheiro haja para colocar nos "guichets" enquanto as "performances" são de estarrecer, porque não há cavalo que corresponda aos anseios dos apostadores já cansados de tantas decepções.

• • •

Quem consegue acertar em corridas? E' a pergunta que nos fizeram quando procurávamos defender princípios de lógica, afastada rápidamente pelos fatos vivos que as disputas apresentam quase enloquecendo os apostadores cada vez mais arredios e que ainda mantêm o fogo sagrado das apostas por uma questão de capricho, esperando melhores dias.

• • •

Mas, estamos sempre na tarimba prontos para o que der e vier e daí ao estudo antecipado de possibilidades que deve ser feito embora as surpresas sejam esperadas.

• • •

Logo de início teremos um páreo em 1.300 metros, onde RELEIGH e BRISQUE são as fôrças aparentes. Normalmente as duas irão discutir o triunfo. Falam muito em SUR MER, que tem um ótimo privado, sendo muito ligeira, e em TENDA, também bem preparada para êste compromisso.

• • •

No páreo seguinte, também em 1.300 metros, SAGU é a indicação de todos os observadores que viram os tropêços que sofreu durante o percurso em sua última apresentação. TEJO e DOUTORZINHO, são os seus mais temíveis adversários, principalmente o pilotado de Araújo, que acaba de obter duas vitórias fáceis.

• • •

No terceiro páreo, em 1.600 metros, se confirmar a anterior atuação, MOLEQUE, será o ganhador da prova. UTILISSIMA, que acaba de surpreender, e XANDE, que melhorou, são os adversários que aparecem para contrariar os cálculos dos entendidos. SEU ACÁCIO, nesta oportunidade, é um bom azar. Os restantes sòmente como surpresa.

• • •

INAUNA está para obter o seu segundo triunfo na Gávea e sempre aparece uma para derrotá-la. NIALUTE, que acaba de produzir atuação duvidosa, poderá corresponder nesta oportunidade, enquanto DIFUSORA e SIGLA poderão aparecer no final para contrariar os cálculos otimistas.

• • •

LYNX, pela sua atuação ao lado de seu companheiro, parece-nos a fôrça do quinto páreo, onde um lote heterogênio aparece aos olhos dos entendidos. ODRACO e

DEFESA RUBRA

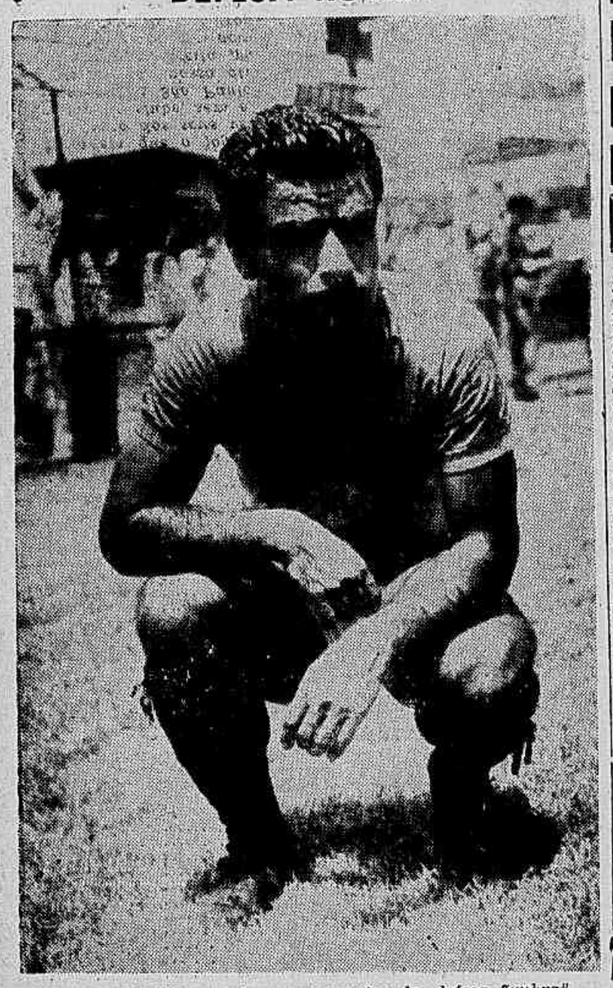

OSVALDINHO, um dos componentes da defesa "rubra".

LUTA PARELHA NO MARACANÃ ENTRE AMÉRICA E BOTAFOGO

Dada a Equivalência de Fôrças o Jôgo Deverá Ser Bem Renhido e Movimentado

ARBITRAGEM DE H. DAVIES

ALÉM do «clássico» Vasco x Fluminense, que se realizará amanhã, a sétima rodada, que hoje se inicia, apresenta o «clássico» América x Botafogo, que se efetuará à tarde, no Estádio Municipal do Maracanã. Dadas as atuações mais ou menos irregulares que as equipes rubra e alvi-negra têm tido no atual certame, espera-se que o jôgo de hoje, entre elas, transcorra em condições de equilíbrio, pois é manifesta a igualdade de condições técnicas.

Na rodada que passou, o Botafogo, em seu campo, venceu com dificuldade o Olaria, enquanto que o América sofreu o dissabor de uma derrota diante do Bangu. E' difícil afirmar-se qual dos dois possui maior probabilidade de vitória, justamente porque as fôrças são equivalentes. Tal como sucedeu na peleja dos rubros com os banguenses, a vitória deverá ser mera questão de aproveitamento de oportunidades. O que melhor se servir dos ensejos que a luta oferecer poderá vencer, embora, pela lógica, o prélio devesse terminar empatado.

Estarão assim formados os dois quadros:

Botafogo: Edgar; Gérson e Nilton Santos; Orlando Maia, Danilo e Pampolini; Garrincha, João Carlos, Gato, Orlando e Quarentinha.

América: Uchôa; Rubens e Edison; Ivan, Osvaldinho e Hélio; Canário, Washington; Leônidas, Alarcon e Ferreira.

A ARBITRAGEM — HORÁRIO

Atuará o encontro o árbitro Harry Davies, auxiliado por Elair Alcântara e Jorge Lemos.

— A preliminar, entre os aspirantes dos dois clubes, terá início às 13 horas e a peleja principal, às 15 horas.

Novamente em Ação

O Botafogo voltará a contar com a sua antiga zaga: volta Nilton Santos ao lado de Gérson.

PENÚLTIMA RODADA DO CAMPEONATO B. DE TÊNIS

JOGOS DE HOJE NO FLUMINENSE

SERÁ disputada hoje a penúltima rodada do Campeonato Brasileiro de Tênis. Nas quadras do Fluminense serão realizadas as seguintes partidas: **Quadra Central** — 1º jôgo A. Vieira (SP) ou A. Moreira (SP) x M. Fernandes (SP) ou G. Nady (PR) — Juiz: C. Born (RS); 2º jôgo — A. Vieira-Saler (SP) x M. Fernandes-C. Fernandes (SP) — Juiz C. Engel (PR); 3º jôgo — P. Ferraz-M. H. Amorim (DF) ou E. Buchi-H. Ornstein (RS) x C. Fernandes-M. E. Bueno (SP) ou Santos-Oliveira (MG) — Juiz: J. Abreu (BA); 4º jôgo — L. Maia-M. H. Amorim (DF) x C. Paz-H. Ornstein (RS) — Juiz: A. Procópio (SP).

Quadra nº 1 — 1º jôgo — R. Falkenburg (DF) ou O. Silva (PR) x C. Fernandes (SP) ou P. Guimarães (SP) — Juiz: W. Sales (MG); 2º jôgo — G. Santos (MG) x Caparelli (SC) TORNEIO DE PERDEDORES — Juiz: H. Beck (SC).

Quadra nº 4 — 1º jôgo — Semi-final do TORNEIO DOS VETERANOS — Juiz: F. Rodrigues (BA); 2º jôgo — Semi-final do TORNEIO DOS VETERANOS — Juiz: E. Melo (DF) ou S. Gontan (RS).

Os jogos terão início às 14 horas. Os participantes deverão estar na quadra à hora marcada. O bate-bola, anterior ao início do jôgo, será de 5 minutos.

A ordem dos jogos será conservada, dentro do possível, cabendo ao Arbitro Geral fazer as modificações que julgar necessárias.

Diario de Notícias
esportivo

SEGUNDA SEÇÃO — Sábado, 24 de Setembro de 1955

APRONTOU O FLUMINENSE

VITÓRIA DOS TITULARES ONTEM

EMBORA tenha sido poupado no apronto de ontem, Didi tem sua presença garantida contra o Vasco da Gama, segundo nos declarou o dr. Pais Barreto. Também Pinheiro, por medida de precaução, não treinou ontem. Estão pràticamente confirmadas duas alterações no quadro tricolor para o «clássico» com o Vasco: Castilho em lugar de Veludo, dependendo de decisão do Departamento Médico, e Paulinho na extrema, com a deslocação de Telê para a meia, em lugar de Átis.

O treino terminou com a vantagem dos efetivos por 2-0, gols de Valdo.

Eis as equipes:

Titulares: Veludo (Jairo e depois Alberto); Lafaiete e Duque; Vitor, Clóvis e Bassú; Telê (Paulinho), Valdemar, Valdo, Átis (Telê) e Escurinho.

Suplentes: Castilho; (Veludo e, depois Jairo); Osvaldo e Bené; Batatais, Edison e Bigode; Paulinho (Fidélis), Miguel, Alexandre, Leal e Quincas

Estão os tricolores concentrados nas Paineiras.

CONTRATOS ACEITOS

AF. M. F. aceitou, ontem, os contratos que Beto, Horácio e Zildo, acabam de firmar com o Vasco, Portuguêsa e Canto do Rio, respectivamente. Esse último jogador pertencia ao América.

P'RA LER no Bonde

JOSÉ BRÍGIDO

EDUCANDÁRIOS — Ninguém ignora que o nosso país sofre, principalmente, uma crise moral profunda, decorrente da falta ou da deficiência de educação do povo. Estamos de pleno acôrdo com os conceitos emitidos por Anápio Gomes em seu impressionante documentário «Radiografia do Brasil»: — «Num povo de formação étnica tão complexa, não é de estranhar uma educação moral defeituosa, uma formação espiritual cheia de contrastes, uma estrutura psicológica movediça, um comportamento individual e coletivo em constante zigue-zague; a falta de constância nos empreendimentos; a instabilidade das idéias; a imprevidência; o relaxamento no cumprimento dos deveres», etc. Basta olhar e ver. Pois bem, os educandários são estabelecimentos destinados a... educar. Nem sempre, acrescentamos nós, porque, às vêzes, alguns dêles são provas lamentáveis de incompreensão da finalidade que determinou sua criação. Em pedagogia, diz-se também que, para ser completa, a educação deve ter caráter integral, de maneira que o indivíduo seja preparado física, intelectual e moralmente. E' o que ensina a teoria da educação. Mas na prática, convenhamos, pode a teoria ser esquecida... Em recentes competições realizadas, segundo informações que nos foram trazidas, verificaram-se irregularidades lamentáveis. O Colégio Anglo-Americano colocou na turma de natação de segunda categoria elementos pertencentes à primeira categoria, desrespeitando o regulamento quanto à idade e ao pêso dos nadadores. Disse que isso foi feito pelo treinador, à revelia do diretor do Colégio. O fato foi denunciado e o colégio sofreu desclassificação por parte da Divisão de Educação Física. Antes, porém, êsse mesmo colégio havia protestado contra outro educandário, o Lutécia, que procedera da mesma maneira, numa competição de basquetebol. Desclassificado o Lutécia, foi o Anglo considerado vencedor. Até a A. C. M., com surprêsa nossa, se viu eliminada no basquetebol, por haver infringido o regulamento, utilizando-se de jogadores acima de 17 anos. Não é possível negar-se a enorme responsabilidade dos colégios. Eles têm o dever de dar o melhor exemplo possível aos alunos, não os habilitando a recorrer a fraudes para alcançar triunfos esportivos. Nada pior para uma coletividade do que a ausência ou a deficiência de educação moral. Os educandários podem ajudar a melhorar o Brasil, mas para isto é preciso que sejam absolutamente corretos, a fim de surgirem de sua elevada orientação, benefícios de natureza moral para os alunos, que serão o Brasil amadurecido de amanhã. Como vai êste país, santo Deus!

RECOMEÇO — Teremos hoje o jôgo América x Botafogo, no Maracanã. Amanhã, no mesmo local, o «clássico» Vasco x Fluminense, em que são favoritos os vascainos. O Flamengo irá à rua Bariri, na esperança de regressar à cidade inteiro e com uma vitória. Estes os encontros principais da sétima rodada.

APOIOU O CONSELHO SUPREMO O ATO ILEGAL DO PRESIDENTE

PARTICIPARÁ O BOTAFOGO DO CAMPEONATO FEMININO

A FEDERAÇÃO Metropolitana de Atletismo, ao contrário da maioria das entidades não possue Conselho de Julgamentos. Por isso mesmo cabe ao Conselho Supremo, órgão político, decidir sôbre os recursos interpostos contra as decisões do presidente. Assim, aconteceu ontem quando o Conselho Supremo julgou o recurso do Fluminense contra o ato do sr. Cantizano, que concedeu inscrição ao Botafogo no Campeonato Feminino, fóra do prazo, ou seja, ilegalmente.

O presidente da F.M.A., abrindo a sessão, usou dos mesmos frágeis argumentos de seu despacho concedendo a inscrição. Confessou que infringiu a lei, mas pretendeu justificar-se, fazendo-se de «bom moço», com a alegação de ser a favor da maior propaganda e progresso do esporte base como se isso não constituisse inédito e grave precedente e por isso mesmo o maior desserviço ao atletismo.

Colocado em votação o recurso teve os votos contra do Botafogo e Flamengo, tendo o Vasco se excusado de votar. E, assim foi dois a um o Conselho Supremo aprovou a ilegalidade.

Davies Apitará o Clássico de Hoje; Williams, o de Amanhã

Irritou-se o Flamengo Com o Olaria

HARRY DAVIES e Frederick Williams, foram, mais uma vez, os preferidos para apitar os clássicos. O primeiro vai dirigir América x Botafogo, hoje, e o outro, Vasco da Gama x Fluminense, amanhã. Na escôlha dos juizes e auxiliares, ontem, apenas Olaria e Flamengo não chegaram ao comum acôrdo. O Olaria, para o jôgo de profissionais, vetou Antônio Musitano e Antônio Vlug, impondo-se, pois, o sorteio, o que deixou o representante rubro-negro visivelmente contrafeito. Tanto assim que se negou a combinar com o representante "bariri" a escôlha de juiz, para os jogos de aspirantes e juvenis. Houve então mais dois sorteios. No entanto, mais tarde, o Flamengo concordou com o Olaria em substituir Haroldo Cláudio Seabra, sorteado para a partida de juvenis, por Wilson Lopes de Sousa.

ESCALAÇÃO GERAL

De resto, a escalação geral de juizes e (em se tratando da divisão de profissionais) de auxiliares é a seguinte:

HOJE

AMÉRICA X BOTAFOGO

No Maracanã

PROFISSIONAIS, juiz: Harry Davies; auxiliares: Jorge Lemos e Elair Alcântara.

ASPIRANTES, juiz: Manuel Machado.

JUVENIS, amanhã, em Figueira de Melo, juiz: José Gomes Sobrinho.

AMANHÃ

VASCO X FLUMINENSE

No Maracanã

PROFISSIONAIS, juiz: Frederick Charles Williams; auxiliares: Lino Teixeira e Cícero Pereira Júnior.

ASPIRANTES, juiz: Ivan Capeletti.

JUVENIS, em Campos Sales, juiz: Amilcar Ferreira.

OLARIA X FLAMENGO

Na Rua Bariri

PROFISSIONAIS, juiz: João Aguiar; auxiliares: Antônio Gomes Moreira e José Bittencourt.

ASPIRANTES, juiz: Heitor de Oliveira.

JUVENIS, em Teixeira de Castro, juiz: Wilson Lopes de Sousa.

PORTUGUÊSA X BANGU

Em Campos Sales

PROFISSIONAIS, juiz: Harry Davies; auxiliares: José Adélio da Silva Maia e Arlindo Andrade.

ASPIRANTES, juiz: Frederico Lopes.

JUVENIS, na rua Bariri, — juiz: Adelino Ribeiro de Jesus.

C. DO RIO X S. CRISTÓVÃO

Em Caio Martins, Niterói

PROFISSIONAIS, juiz: José Monteiro; auxiliares: Egídio Nogueira e Sebastião Alcântara.

ASPIRANTES, juiz: Aristocílio Rocha.

Bonsucesso x Madureira

Juvenis (jôgo restante), em Laranjeiras, juiz: Waldomiro da Araújo.

2-0 ONTEM NO TREINO DO OLARIA

Estêve o Olaria em atividade, ontem, em sua praça de esportes, durante noventa minutos. Coube a vitória aos titulares por 2-0, gols de Maxwell, formando assim os dois quadros:

EFETIVOS: Ari; Osvaldo e Renato; Severino, Barbosa e Dodó; Tião, Léo, Maxwell, Cosme e Mário.

SUPLENTES: — Fernando; Sansão e Tião; Alvaro, Wildes e Milton; Arlindo, Pombo, Bera, Meme e Patesco. Os jogadores Moacir e Russo, não treinaram, por se acharem gripados.

RETIFICAÇÃO DE IDADE

Conforme solicitou o próprio e considerando o documento que lhe foi apresentado, a FMF retificou, em seus registros, a idade do médio Válter Miralha Alves, pertencente ao Flamengo.

SUSPENDEU O OLARIA O CONTRATO DE OLAVO

Comunicou o Olaria à F.M.F. que, de acôrdo com decisão tomada por sua diretoria em sessão realizada no dia 13 do corrente, suspendeu o contrato de Olavo, até que êsse jogador cumpra a pena que lhe aplicou o T.J.D. da entidade carioca.

A pena, como se sabe, foi uma suspensão por 397 dias. Ressalte-se a propósito, a título de curiosidade, que Olavo é um «não amador».

DESLOCADO

TELÊ — o velor ponteiro tricolor irá, ao que tudo indica, ocupar a meia esquerda no cotejo de amanhã.

TREINOU O VASCO EM SÃO JANUÁRIO

Esquematizada a Equipe Para Domingo

APRONTARAM os cruzmaltinos na manhã de ontem, em São Januário, durante 45 minutos, não se registrando nenhum gol. Dos efetivos, apenas deixou de treinar o médio Laerte, que se encontra sob cuidados médicos, mas não constitui preocupação. Mirim e Dario treinaram apenas individualmente e estão fora de cogitações para o jôgo de amanhã. As duas equipes formaram dêste modo:

Titulares: Ernani; Paulinho e Haroldo; Maneca, Orlando e Beto; Sabará, Válter, Ademir, Pinga e Parodi.

Suplente: Vitor Gonzalez; Ismael e Pedro; Jophe, Amauri e Adésio; Pedro Bala, Alvinho, Vadinho, Iêdo e Dejair.

Os vascainos estão concentrados em São Januário.

Contra o Fluminense deverá atuar o seguinte quadro: Vitor Gonzalez; Paulinho e Haroldo; Laerte, Orlando e Beto; Sabará, Válter, Ademir, Pinga e Parodi.

SABARÁ

NOVO VICE-PRESIDENTE NO FUTEBOL TRICOLOR

Depois de solicitar licença, eis que o sr. Edgar Hargreaves (Carija) resolveu agora solicitar demissão do cargo de vice-presidente dos interêsses profissionais do Fluminense. Para substituí-lo o presidente Jorge Amaro de Freitas convidou o sr. Benício Augusto Ferreira Filho. Ontem mesmo, o novo diretor tomou posse do seu cargo, sendo apresentado aos jogadores. Até o momento, Adolfo Marques continuará colaborando com o Departamento de Futebol de Alvaro Chaves.

INICIAM-SE O CAMPEONATO FEMININO E O DECATLO

NO VASCO AS PROVAS DESTA TARDE

SERÁ iniciada esta tarde a disputa do Decatlo, parte final do Campeonato Masculino de Atletismo e o Campeonato Feminino. Participarão das provas as equipes do Flamengo, Fluminense, Botafogo e Vasco sendo, que no Decatlo, o Flamengo é o favorito e no certame feminino a luta pelo título será travada entre Fluminense e Vasco.

O programa-horário de hoje é o seguinte:

1ª parte — 15 horas — 80 metros com barreiras — s|finais — C. Fem.; Arremêsso do Pêso — Camp. Feminino e Salto em Distância — Camp. Fem. 15h15m — 100 metros rasos — séries— Decatlo; 15h30m — 100 metros rasos — s|finais —C. Fem.; 15h55m — 80 metros c|barreiras — Final — C. Fem. e Salto em Distância — Decatlo; 16h35m — 100 metros rasos — Final — C. Fem. e Arremêsso do Pêso — Decatlo. 17h10m — Arremêsso do Dardo — Camp. Fem. e Salto em Altura — Decatlo. 17h55m — 400 metros rasos — séries — Decatlo.

NÃO HOUVE ACÔRDO ENTRE A TELEVISÃO E O FUTEBOL

QUARTA-FEIRA, NOVA REUNIÃO

SERÁ ainda a título precário que a TV-Rio e a TV-Tupi, pagando a taxa de Cr$ 2.500,00 por partida, transmitirão os jogos desta rodada do Campeonato Carioca de Futebol. E' que, ao contrário do que se esperava, seus dirigentes não chegaram a um acôrdo com os mentores dos clubes da cidade, ontem. Como perdura o impasse, foi marcada uma nova reunião, para quarta-feira. Essa, de resto, representou uma informação prestada à reportagem pelo confrade Luis Mendes, ao deixar na noite de ontem a sede da FMF, depois de ter participado da conferência, a portas fechadas, que ali, se realizou, para tratar do assunto.

Disse ainda o locutor da TV-Rio ser econòmicamente impossível a qualquer uma das duas emissoras passar a pagar Cr$ 10.000,00 por transmissão, conforme pretendem os paredros do futebol.

Frisou então:

— «As TV só poderão concordar com essa pretendida taxa se os clubes, como até temos insistido, aceitarem o pagamento por um encontro de contas».

E explicou melhor suas palavras:

— «As TV, para transmitir os melhores jogos, mediante o pagamento simbólico da taxa de Cr$ 10.000,00, fariam, para compensar, propaganda sistemática dos outros. Durante a semana, divulgaria «slides» sôbre um prélio entre o Bangu e o Olaria, por exemplo».

— Que espécie de «slides»?

E Luis Mendes, já no final da conversa, declarou:

— «Vá ver Zizinho jogar domingo, no campo tal. Isso, divulgado com antecedência e repetidamente, traria a vantagem de induzir o tele-expectador a sair de casa no dia do jôgo, para ir ao campo. A partida em si não lhe interessava. Passou a despertar-lhe interêsse ante a atração à margem: Zizinho, no caso».

BAIXOU EM DILIGÊNCIA O PROCESSO DE LUGANO

Reunido na noite de ontem, para apreciar única e exclusivamente o "caso" Lugano, o T. J. D., da F. M. F., para melhor instruir-se sôbre a matéria, resolveu baixar em diligência o processo. Assim, sòmente sexta-feira próxima, quando de sua próxima sessão, é que deverá julgar, afinal, a questão.

Novamente FUTEBOL E TURFE EM BUENOS AIRES

BUENOS AIRES, 23 (AFP) — A Associação Argentina de Futebol resolveu que os jogos do campeonato prosseguirão amanhã e depois de amanhã, domingo.

Também serão realizadas as corridas de sábado e domingo nos hipódromos de San Isidro e Palermo.

RETIFICADO O NOME

Conforme lhe foi solicitado pelo próprio, a F.M.F. retificou o nome do atleta Paulo Benedito Faustino Filho para Paulo Faustino. Esse atleta vai defender as côres do Canto do Rio.

Regressará Domingo A Seleção do Chile

A delegação chilena de futebol, que recentemente disputou dois jogos contra a seleção brasileira, deverá partir do Rio amanhã num clipper da Pan-American Airways com destino a Buenos Aires, de regresso ao seu país. A comitiva, integrada por 31 pessoas, é chefiada pelo sr. Carlos Dittborn, presidente da Confederação Chilena de Futebol.

Escaladas as Autoridades Para a Rodada Inaugural

Marzono, Manzolilo, Aladino e Nei, os Juizes

JÁ se acham escaladas as autoridades para os jogos inaugurais do Super-Campeonato Carioca de Basquetebol, que serão realizados na noite de têrça-feira no Ginásio do Maracanã. São elas as seguintes:

FLUMINENSE X GRAJAU

Luis Marzano e Luis Manzolillo, juízes; Armando Coelho, cronometrista; Artur Perez, apontador; e Ananias Guerra Cavalcante, delegado.

SIRIO LIBANES X TIJUCA

Aladino Astuto e Nei Sodré, juízes; José Guió Filho, cronometrista; Elcio Almeida Santos, apontador; e Ananias Guerra Cavalcante, delegado.

ÁTIS SERÁ MULTADO

O ... Antônio Marques, que divide com o sr. Roberto Peixoto a direção de futebol do Fluminense, declarou à reportagem que o jogador Átis será multado em sessenta por cento dos seus vencimentos, em face de ter desaparecido do clube, sem explicações. Adiantou que o jogador retornou de São Paulo, com mais quatro quilos de pêso, e talvez não possa atuar. Neste caso, Paulinho entraria na extrema direita, passando Telê para a meia esquerda. No flagrante acima, Átis, quando, participando de uma excursão à Europa da Portuguêsa de Desportos, de São Paulo, seu antigo clube, se exibia na Bélgica, contra o Tilleur.

Programa DA SEMANA

HOJE

FUTEBOL

CAMPEONATO DA CIDADE E ASPIRANTES

América x Botafogo
No Maracanã.

ATLETISMO

CAMPEONATO FEMININO E DECATLO

No estádio do Vasco

NATAÇÃO

Troféu «Marino Tolentino» e Concurso de Perdedores
Na piscina do Vasco

TÊNIS

CAMPEONATO BRASILEIRO

Nas quadras do Fluminense

AMANHÃ

FUTEBOL

CAMPEONATO DA CIDADE E ASPIRANTES

Vasco x Fluminense
No Maracanã
Olaria x Flamengo
Na rua Bariri
Portuguêsa x Bangu
Em Campos Sales
Canto do Rio x S. Cristóvão
Em Caio Martins

CAMPEONATO JUVENIL

Fluminense x Vasco
Em Campos Sales
Botafogo x América
Em Figueira de Melo
Flamengo x Olaria
Em Teixeira de Castro
Bangu x Portuguêsa
Na rua Bariri
Bonsucesso x Madureira
Em Alvaro Chaves

CAMPEONATO DE AMADORES DA 2ª CATEGORIA

C. Grande x Irmãos Goulart
Oriente x Atilia
União x 1º de Maio

CAMPEONATO DE ASPIRANTE DA 2ª CATEGORIA

Oriente x Atilia

ATLETISMO

CAMPEONATO FEMININO E DECATLO

No estádio do Vasco

TÊNIS

CAMPEONATO BRASILEIRO

Nas quadras do Fluminense

TORNEIO DE 5ª CLASSE MASCULINA

Leme x Fluminense
Tijuca x Caiçaras
Country x Canto do Rio

POLO AQUÁTICO

TORNEIO ABERTO DA FMN

Guanabara x Botafogo
Fluminense A x Fluminense B
Em Alvaro Chaves

TIRO AO ALVO

CAMPEONATO CARIOCA

No «stand» do Fluminense